

今昔物語

十五

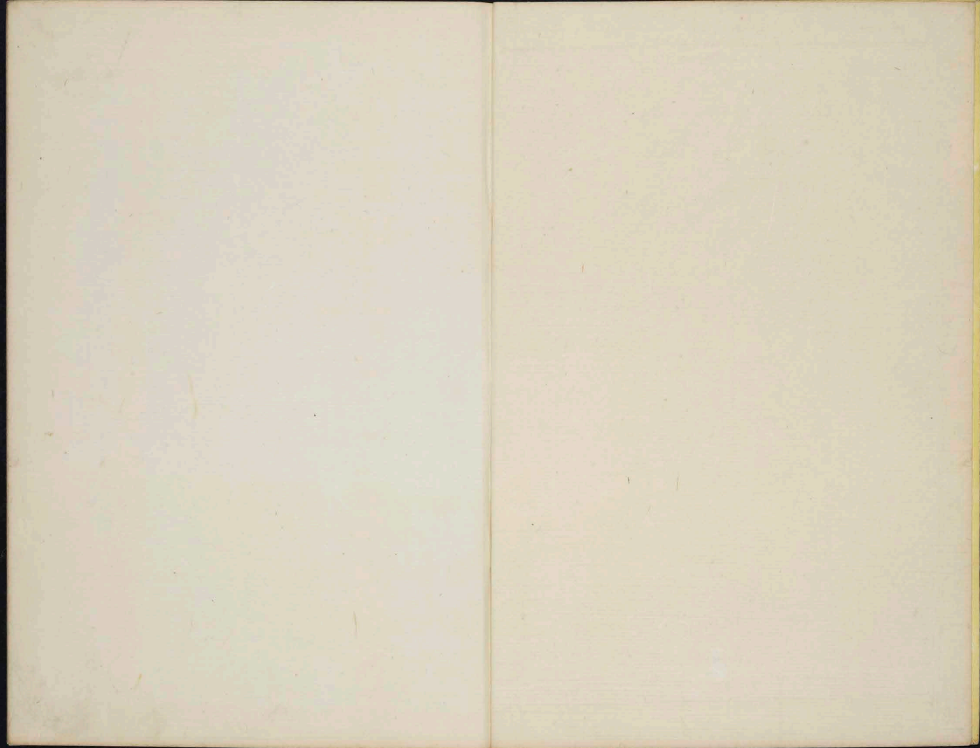

今昔物語 一五



今昔物語集卷第十五

本朝付佛法

元興寺智光賴光往生語第一

元興寺隆海律師往生語第二

東大寺戒壇和上明衲往生語第三

藥師寺渚源僧都往生語第四

比叡山定心院僧成意往生語第五

比叡山頤下有慶僧往生語第六

梵釋寺僧兼筭往生語第七



橫川僧亭靜徃生語第<sub>八</sub>

比叡山僧春素徃生語第<sub>九</sub>

比叡山僧明清徃生語第<sub>十</sub>

比叡山西塔僧仁慶<sub>、</sub><sub>、</sub>第<sub>十一</sub>

橫川僧境妙<sub>、</sub><sub>、</sub>第<sub>十二</sub> 石山僧真賴<sub>、</sub><sub>、</sub>第<sub>十三</sub>

醍醐觀幸寺<sub>、</sub><sub>、</sub>第<sub>十四</sub> 比叡山僧長增<sub>、</sub><sub>、</sub>第<sub>十五</sub>

比叡山觀月供<sub>、</sub><sub>、</sub>第<sub>十六</sub> 法廣寺僧平珍<sub>、</sub><sub>、</sub>第<sub>十七</sub>

如意寺僧增祐<sub>、</sub><sub>、</sub>第<sub>十八</sub>

陸奥國小松寺僧玄海<sub>、</sub><sub>、</sub>第<sub>十九</sub>

信濃國如法寺僧藥連<sub>、</sub><sub>、</sub>第<sub>二十</sub>

大日寺僧廣道<sub>、</sub><sub>、</sub>第<sub>廿一</sub>

始雲林院菩提講聖人<sub>、</sub><sub>、</sub>第<sub>廿二</sub>

始丹後國遠講聖人<sub>、</sub><sub>、</sub>第<sub>廿三</sub>

鎮西行十日講聖人<sub>、</sub><sub>、</sub>第<sub>廿四</sub> 攝津國樹上人<sub>、</sub><sub>、</sub>第<sub>廿五</sub>

播磨石國賀古驛教信<sub>、</sub><sub>、</sub>第<sub>廿六</sub> 北山餌取法師<sub>、</sub><sub>、</sub>第<sub>廿七</sub>

鎮西餌取法師<sub>、</sub><sub>、</sub>第<sub>廿八</sub> 加賀國僧尋寂<sub>、</sub><sub>、</sub>第<sub>廿九</sub>

美濃國僧樂延值元勳寺僧<sub>、</sub><sub>、</sub>第<sub>三十</sub>

比叡山入道真覺<sub>、</sub><sub>、</sub>第<sub>卅一</sub> 河內國入道尋祐<sub>、</sub><sub>、</sub>第<sub>卅二</sub>



源總依病出家……第卅三 高階良臣依病出家……卅四  
高階成順入道……第卅五 小松天皇御孫尼……卅六  
池上寬忠僧都妹尼……第卅七 伊勢國飯高郡尼……卅八  
源信僧都母尼……第卅九 睿植聖母尼釋姊……四十  
鎮西筑前國流浪尼……第卅一  
右近少將藤原義孝朝臣……第卅二  
右近中将源雅通朝臣……第卅三  
伊豫國越智益躬……第卅四  
越中前司藤原仲遠往生兜率語第卅五

長門國阿武大寺往生兜率語第卅六  
造西葉人家後唱念佛……第卅七

近江守彦真妻……第卅八

右大弁藤原佐世妻……第卅九

女藤原氏……第五十

伊勢國飯高郡老嫗……第五十一

加賀國 郡女以蓮花供養佛……第五十二

近江國坂田郡女以蓮花供養佛……第五十三

仁和寺觀峯威儀師徒童往生語第五十四

元興寺智光賴光往生語第一

今首元興寺智光賴光ト云フ二人ノ學生有ケリ年来  
此ノ二人ノ人同シ房ニ住テテ修學スルニ賴光漸ク老ニ至ルテテ  
懈怠テ學問シモ不為ス物云フ事モ无クテテ常ニ寢ケリ  
智光ハ心智ノ深テテ懇ニ學問ヨリ好テ心事无キ學生ト  
成ヌ而間賴光既ニ死ヌ其ノ後智光此レヲ歎テ云ク賴光ハ  
此レ多年ノ親ニ交也而レ年来物云フ事无ク學問不  
為テ常ニ寢タリ死テ後何レ報シカ受タラム善惡更ニ  
難知シト如此ク思歎キテ二三月許賴光ノ生々ニ所ッ知ト

心祈念スル智光夢ニ賴光ノ有ル所ニ至ヌ見ル其ノ所症  
嚴微妙テ淨土似タリ智光此レヲ恠テ賴光同テ云ク  
此レ何ナル所ト賴光答テ云ク此レ極樂也汝カ

依テ我レ生所ヲ示ス也早ク返リ可去シ此レ汝カ所居ニ

智光ノ云ク我レ專ニ淨土ニ生ト願フ心有リ何ノ可

返キ賴光ノ云ク汝テ行業无ニ暫クモ此ニ不可留スト智光

云ク汝ハ生時勤ル所无リ何レ此所ニ生タル賴光答テ云ク

不知スマ我レ往生ノ因縁有ルニ依テ此ノ所ニ生ヌ也我レ昔

レ諸ノ經論ヲ披キ見テ極樂ニ生シム事ヲ願ヒ此レ深ク

思<sup>ミ</sup>依<sup>ル</sup>于<sup>テ</sup>物云フ事无<sup>ク</sup>カ<sup>リ</sup>四<sup>ノ</sup>威<sup>儀</sup>ノ中<sup>ニ</sup>只<sup>ニ</sup>弥陀<sup>ノ</sup>相  
好<sup>ク</sup>浄<sup>土</sup>ノ莊嚴<sup>ヲ</sup>觀<sup>ミ</sup>テ他<sup>ノ</sup>思<sup>ハ</sup>无<sup>ク</sup>シ<sup>テ</sup>靜<sup>カ</sup>ニ復<sup>ス</sup>也<sup>ト</sup>年<sup>々</sup>  
其<sup>ノ</sup>功<sup>積</sup>リテ今<sup>ニ</sup>此<sup>ノ</sup>土<sup>ニ</sup>来<sup>ル</sup>也<sup>ト</sup>汝<sup>ハ</sup>法<sup>ヲ</sup>又<sup>シ</sup>覺<sup>シ</sup>テ其<sup>ノ</sup>義<sup>理</sup>  
悟<sup>テ</sup>智<sup>惠</sup>朗<sup>カ</sup>也<sup>ト</sup>云<sup>フ</sup>心<sup>ノ</sup>散<sup>乱</sup>シ<sup>テ</sup>善<sup>根</sup>微<sup>少</sup>也<sup>ト</sup>然<sup>レ</sup>未<sup>ダ</sup>  
浄<sup>土</sup>ノ業<sup>因</sup>ヲ不<sup>達</sup>ス<sup>テ</sup>智<sup>光</sup>此<sup>レ</sup>ヲ聞<sup>テ</sup>泣<sup>キ</sup>悲<sup>ム</sup>テ問<sup>フ</sup>云<sup>フ</sup>  
然<sup>ラ</sup>ハ何<sup>ヲ</sup>以<sup>テ</sup>カ<sup>ニ</sup>決定<sup>シ</sup>テ<sup>ハ</sup>往<sup>生</sup>ヲ可<sup>ク</sup>得<sup>ル</sup>ヲ<sup>ト</sup>頼<sup>光</sup>云<sup>フ</sup>其<sup>ノ</sup>  
事<sup>我</sup>レ答<sup>フ</sup>ル<sup>ニ</sup>不<sup>能</sup>ス<sup>レ</sup>然<sup>レ</sup>ハ阿<sup>弥</sup>陀<sup>佛</sup>ノ同<sup>ニ</sup>可<sup>ク</sup>奉<sup>ヒ</sup>ト云<sup>フ</sup>  
即<sup>チ</sup>智<sup>光</sup>ヲ<sup>テ</sup>共<sup>ニ</sup>佛<sup>ノ</sup>御<sup>前</sup>ニ詣<sup>ツ</sup>智<sup>光</sup>佛<sup>ノ</sup>向<sup>テ</sup>奉<sup>テ</sup>掌<sup>ヲ</sup>合<sup>シ</sup>  
礼<sup>拜</sup>シ<sup>テ</sup>佛<sup>ニ</sup>白<sup>シ</sup>テ言<sup>ハク</sup>何<sup>レ</sup>善<sup>根</sup>修<sup>シ</sup>テ<sup>ハ</sup>此<sup>ノ</sup>土<sup>ニ</sup>生<sup>ル</sup>事<sup>可</sup>  
得<sup>テ</sup>顛<sup>ク</sup>此<sup>レ</sup>教<sup>ハ</sup>給<sup>ト</sup>佛<sup>智</sup>光<sup>ニ</sup>告<sup>テ</sup>宣<sup>ハク</sup>佛<sup>ノ</sup>相<sup>好</sup>淨<sup>土</sup>  
土<sup>ノ</sup>莊嚴<sup>ヲ</sup>可<sup>ク</sup>觀<sup>ミ</sup>ト智<sup>光</sup>申<sup>サシ</sup>此<sup>ノ</sup>土<sup>ニ</sup>莊嚴<sup>ノ</sup>微<sup>妙</sup>廣<sup>博</sup>  
心<sup>眼</sup>ノ及<sup>テ</sup>所<sup>ニ</sup>非<sup>ス</sup>凡<sup>夫</sup>ノ心<sup>ニ</sup>何<sup>レ</sup>カ<sup>ニ</sup>此<sup>レ</sup>ヲ觀<sup>ム</sup>ト其<sup>ノ</sup>時<sup>ニ</sup>佛<sup>即</sup>チ  
右<sup>ニ</sup>手<sup>ヲ</sup>舉<sup>テ</sup>掌<sup>ノ</sup>中<sup>ニ</sup>小<sup>サ</sup>サ<sup>テ</sup>淨<sup>土</sup>ヲ現<sup>シ</sup>給<sup>ト</sup>見<sup>テ</sup>夢<sup>覺</sup>忽<sup>シ</sup>  
繪<sup>師</sup>呼<sup>ビ</sup>テ夢<sup>ヲ</sup>見<sup>ル</sup>所<sup>ニ</sup>佛<sup>ノ</sup>堂<sup>ノ</sup>中<sup>ニ</sup>小<sup>サ</sup>淨<sup>土</sup>ノ相<sup>ヲ</sup>令<sup>テ</sup>寫<sup>ス</sup>  
一<sup>生</sup>ノ間<sup>ニ</sup>此<sup>レ</sup>觀<sup>ミ</sup>テ智<sup>光</sup>亦<sup>テ</sup>遂<sup>ニ</sup>往<sup>生</sup>ヲ得<sup>ケ</sup>リ<sup>テ</sup>其<sup>ノ</sup>後<sup>其</sup>  
房<sup>ヲ</sup>極<sup>樂</sup>房<sup>ト</sup>名<sup>付</sup>テ其<sup>ノ</sup>寫<sup>ル</sup>繪<sup>像</sup>ヲ係<sup>テ</sup>其<sup>ノ</sup>前<sup>ニ</sup>  
念<sup>佛</sup>ヲ唱<sup>フ</sup>講<sup>ヲ</sup>行<sup>フ</sup>事<sup>ヲ</sup>今<sup>ニ</sup>不<sup>絶</sup>ス<sup>レ</sup>心<sup>有</sup>ラ<sup>ズ</sup>必<sup>ス</sup>可<sup>ク</sup>礼<sup>奉</sup>  
繪<sup>像</sup>也<sup>ト</sup>語<sup>リ</sup>傳<sup>ハ</sup>トヤ

元興寺隆海律師往生語第二

今昔元興寺隆海律師ト云ク人有ケリ俗姓清海ノ  
氏本備津國ノ河上人也幼ヨリ眞鈎ヲ以テ業トス年十  
七八歳丁テ童ニテ有ケル其國ノ講師ニテ藥仁ト云ク者ア  
ツチ年來ノ宿願有ルニ依テ佛經ヲ誦テ依養ト為ルニ事  
ノ縁有ル故元興寺ノ願曉律師ト云ク人ヲ請シ下シタ既  
修養スル日ニ成テ彼隆海律師ノ眞鈎ノ童ト有ケル時其  
ノ所ニ行テ物ナト見遊ルニ講師ノ說經ヲ聞テ忽ニ法師ト成テ  
法道ヲ學ム思フ心付テ家返テ父母ニ云ク我大寺邊行テ  
法師ト成テ法ノ道ヲ學ムト又母此許スト云ト勿ト心事不知ル  
此童思ハ我レ此ノ講師返テ給ム志リ付テ大寺行テ弟子ト  
成ト思ヒ得テ次ノ日願曉律師ノ返シ志リ付テ律師童見テ  
彼童ハ誰ソト問フ童答テ云ク已ハ彼ノ藥仁講師ノ邊ニ侍ル  
童也其レ大寺邊行テ法師ニ成ト思フ志有ルニ依テ御共  
參ル也ト律師此感レ相具シテ元興寺返ヌ其後童  
思ハ如ク出家ニテ律師ニ隨テ日夜ニ仕テ法文ヲ學フ心賢  
悟リ明ク也然遂ニ心事无ト學生ト成ヌ息  
隨テ眞言密教ヲモ學フ而ル同貞觀十六年ト云ク年維摩會

誦師シ勤ム元慶八年ト云フ年律師位成ル而シ此人本  
道心深クシテ常念佛ヲ唱ヘテ極樂生ト願ヒケリ然レバ遂ニ  
命終ト為ル時臨テ沐浴清浄ニテ弟子告テ念佛ヲ唱ヘ  
諸經ノ要文ヲ誦シテ其音不斷チテ面西ニ向テ端坐シテ失  
弟子有テ北首ニ卧セツ明朝此レ見ル律師右ノ手ニ阿  
弥陀受印ヲ結チ有リ葬スル時キモ其下不乱ケリ此レ見  
聞ク人不悲貴スト云フ事无ケリ彼ノ往生仁和二年ト云フ年  
十二月廿二日ノ事也年七十二此レ元興寺ノ隆海律師ト  
云ケリト  
ナム 語り傳ルトヤ

東大寺戒壇和上明衲往生語第三

今昔東大寺戒壇和上トシ明衲ト云フ人有ケリ此人一  
生ノ間持香チ戒律ヲ持テ破ル事无ク毎夜堂詣テ房  
宿スル事无ケリ然レバ寺ノ僧皆此レヲ貴ニ敬フ事无限ニ而ル  
間天德五年ト云フ年ノ二月此明衲和上一兩日ノ程聊ニ愴ム  
氣有テ歛會例ニ不似ス我レ持香ノ時既ニ過ス我レ命終  
ニ期近ニ何ソ忽此レ可破キ此ノ二月ノ寺ニ恒例ノ佛事有  
我レ此ヲ過ト思テ愁ニ生タル也ト弟子等此レヲ聞テ貴ニ思  
程ニ其ノ月十七日夕弟子等阿弥陀經ヲ誦シテ廻向畢テ



後師弟子ホニ云汝等前如阿弥陀經ヲ可誦シ我レ只今  
音樂ノ音ヲ聞クト弟子ホ云只今更ニ音樂有ル事  
无ニ此レ何ニ宣フ事ト師ノ云ク我レ心神不變ス正シ音  
樂ノ音有リト弟子ホ此レヲ思フ間ニ明ル日明祇和上  
心不遠テ念佛ヲ唱ヘテ失ニケ兼テ音樂ノ音ヲ聞ク極  
樂ニ往生セル事疑ニ无シト人貴ニケルトヤ  
樂師寺涪源僧都往生語才四

今昔樂師寺涪源僧都ト云フ人有ケリ俗姓源ノ氏幼ニ  
出家樂師寺住シテ  
ト云フ人ヲ師トシテ法又ヲ學テ

心事无キ學生ト成ヌ其後成リ上テ僧都ト成テ此寺ノ  
別當ト年来有ル道心並ニ无テ寺ノ別由也ト云モ寺ノ物ヲ  
不仕ステ常ニ念佛ヲ唱ヘテ極樂ニ生シム事ヲ願ヒケテ既  
命終ラム為レ時成テ念佛ヲ唱テ絶入ナム為レ起上テ弟子ヲ  
呼テ告テ云ク汝等年来見ツラム様此寺ノ別當也ト云モ寺  
物ヲ犯シ不仕テ他念无シ念佛ヲ唱テ命終ハ必ス極樂ノ邊  
有ラム思フ極樂ノ邊ハ不見ニテ本意无ク火車ヲ乘ス我  
此ヲ見テ云ク此ハ何ソ本意无ク此不思ソ有レ何事ノ罪依  
地獄ノ邊ハ可得ト云ク此車ニ付ケル鬼共ニ云ク先年此寺米



五斗ヲ借チ仕タリ而ルモ未タ其ッ不返納ス其罪依テ定ッ  
得ル也ト云ハ我レ然許ノ罪ニ依テ地獄ニ可墮テ獲テ其物  
可返也ト云ハ火車寄セテ未タ此有リ然レ速ニ米一石ヲ  
以テ寺送リ可奉ト云ハ弟子ホ此ヲ因キ忘テ米一石ヲ寺送ッ  
奉リツ真ノ鐘ノ音因ル程僧都ノ云ク火車返リ去ル其後  
暫ク有テ僧都ノ云ク火車返テ今ナム極樂往テ得ト云テ掌  
合セテ額ニ充テ、泣ク喜テ念佛ヲ唱テ失ル其往生ル房  
藥師寺ノ東ノ門ノ北ノ脇有ル房于今其房不失テ有リ此  
思然許ノ程ノ罪ニ依テ火車速来ル何レヤ怒テ寺物ヲ  
犯シ仕ム寺ノ別當ノ罪思ヒ可遣ニ彼ノ往生ル日ハ康保元年  
云フ年七月ノ五日ノ事也僧都ノ年八十三也藥師寺ノ涪源  
僧都ト云フ此也トナ語リ傳ルトヤ

比叡山定心院僧成意往生語第五

今昔比叡ノ山ノ定心院ト云フ所ノ十禪師ト成意ト云ク僧有  
ケリ心淨クモ染着スル所无リ而レ成意本ヨリ持香ヲ不好テ  
心任セテ朝夕ノ物ヲ食フ弟子有テ師ノ成意問テ云ク山上ニ  
心草无キ僧多ク持香ス我カ師獨リ不香食給テ朝夕餐  
給テ師答テ云ク我本ヨリ身貧テ此院ノ日供外然得ル所

物无<sub>シ</sub>然<sub>レ</sub>ハ只有<sub>ニ</sub>随<sub>テ</sub>食<sub>ス</sub>也或<sub>レ</sub>経<sub>ニ</sub>云<sub>ク</sub>心善提<sub>テ</sub>障<sub>フ</sub>食  
善提<sub>テ</sub>不障<sub>スト</sub>然<sub>レ</sub>ハ食<sub>ニ</sub>依<sub>テ</sub>更<sub>ニ</sub>後世<sub>ノ</sub>妨<sub>ト</sub>不可<sub>レ</sub>成<sub>ニ</sub>弟子<sub>此<sub>ラ</sub></sub>  
因<sub>テ</sub>現<sub>ニ</sub>思<sub>テ</sub>去<sub>ス</sub>其<sub>レ</sub>後數年<sub>ヲ</sub>経<sub>テ</sub>成意<sub>ニ</sub>弟子<sub>ニ</sub>語<sub>テ</sub>云<sub>ク</sub>今日<sub>、</sub>  
我<sub>カ</sub>食<sub>シ</sub>常<sub>ノ</sub>程<sub>ニ</sub>増<sub>ヒ</sub>テ可<sub>レ</sub>令<sub>ニ</sub>食<sub>ト</sub>弟子<sub>言<sub>ヒ</sub></sub>依<sub>テ</sub>食<sub>ヲ</sub>増<sub>シ</sub>倍<sub>シ</sub>  
リ<sub>ハ</sub>師<sub>此<sub>レ</sub></sub>食<sub>シ</sub>然<sub>レ</sub>普<sub>ク</sub>弟子<sub>ホ<sub>シ</sub></sub>此<sub>レ</sub>分<sub>ケ</sub>テ告<sub>テ</sub>云<sub>ク</sub>汝<sub>等</sub>專<sub>ニ</sub>  
我<sub>カ</sub>此<sub>ノ</sub>備<sub>ヲ</sub>食<sub>セム</sub>事<sub>只</sub>今日<sub>許</sub>也<sub>ト</sub>云<sub>テ</sub>一人<sub>ノ</sub>弟子<sub>ニ</sub>云<sub>ク</sub>汝<sub>等</sub>梵<sub>動</sub>  
寺<sub>ノ</sub>相應<sub>ニ</sub>和尚<sub>ノ</sub>御房<sub>行</sub>テ可<sub>レ</sub>申<sub>シ</sub>成意<sub>只</sub>今<sub>極樂</sub>可<sub>レ</sub>忝<sub>シ</sub>對<sub>シ</sub>  
面<sub>給</sub>々<sub>々</sub>事<sub>彼<sub>ノ</sub></sub>極樂<sub>ニ</sub>可<sub>レ</sub>有<sub>シ</sub>ト然<sub>レ</sub>一人<sub>ノ</sub>弟子<sub>ヲ</sub>呼<sub>テ</sub>云<sub>ク</sub>十  
光院<sub>ノ</sub>増命<sub>和尚</sub>ノ御房<sub>行</sub>テ如<sub>ク</sub>前<sub>可</sub>申<sub>テ</sub>由<sub>シ</sub>云<sub>ク</sub>弟<sub>子</sub>  
等<sub>各</sub>此<sub>レ</sub>因<sub>テ</sub>云<sub>ク</sub>此<sub>レ</sub>御<sub>言</sub>定<sub>テ</sub>妄<sub>語</sub>有<sub>ト</sub>師<sub>云</sub>ク我<sub>レ</sub>  
若<sub>シ</sub>妄<sub>語</sub>今日<sub>不</sub>死<sub>ス</sub>我<sub>カ</sub>狂<sub>テ</sub>云<sub>ケル</sub>ト可<sub>レ</sub>知<sub>シ</sub>汝<sub>何</sub>ソ<sub>愧</sub>ル<sub>心</sub>  
有<sub>ト</sub>然<sub>レ</sub>弟子<sub>各</sub>彼<sub>ノ</sub>房<sub>ニ</sub>詣<sub>テ</sub>弟子<sub>彼<sub>ニ</sub></sub>所<sub>未</sub>タ<sub>不</sub>返<sub>ル</sub>サ  
程<sub>成</sub>意<sub>西</sub>向<sub>テ</sub>掌<sub>合</sub>テ君<sub>作</sub>ラ<sub>失</sub>ニ<sub>ケ</sub>テ弟子<sub>返</sub>リ<sub>未</sub>テ<sub>此</sub>見<sub>ル</sub>  
泣<sub>ク</sub>悲<sub>ヒ</sub>貴<sub>ム</sub>然<sub>院</sub>内<sub>人</sub>此<sub>レ</sub>因<sub>皆</sub>其<sub>所</sub>來<sub>貴</sub>ム<sub>不</sub>悲<sub>シ</sub>  
ハ<sub>无</sub>シ<sub>身</sub>病<sub>无</sub>シ<sub>テ</sub>只<sub>今</sub>死<sub>セム</sub>事<sub>知</sub>テ<sub>心</sub>事<sub>元</sub>人<sub>此</sub>告<sub>テ</sub>西<sub>ニ</sub>  
向<sub>テ</sub>死<sub>ス</sub>ル<sub>此</sub>レ<sub>必</sub>ス<sub>極</sub>樂<sub>ニ</sub>泰<sub>人</sub>ト<sub>人</sub>皆<sub>云</sub>ケ<sub>ルト</sub>語<sub>傳</sub>ル<sub>ト</sub>ヤ  
比<sub>叡</sub>山<sub>頸</sub>下<sub>有</sub>瘰<sub>僧</sub>往<sub>生</sub>語<sub>第</sub>六<sub>ノ</sub>  
今<sub>昔</sub>比<sub>叡</sub>山<sub>東</sub>塔<sub>僧</sub>有<sub>ケ</sub>リ<sub>頸</sub>下<sub>瘰</sub>有<sub>テ</sub>年<sub>未</sub>醫<sub>師</sub>

教ニ隨テ醫ツ以テ療治スト云ハト不愈ス然レ衣ノ頭ヲ以テ  
彼ノ所ニ復ヒ隱ス云ハト尚憚リ有レ依テ人ニ交ル事无ク横川  
砂磴ノ峯ト云フ所ニ行テ籠リ居ス其ノ所ニ日夜寤寐ニ念佛シ  
嘗テ勝子辛等ノ陀羅尼誦シテ偏極樂生ト顛年  
來シ經ル其ノ瘦有

佛力助ヲ以テ愈ニケリ然リト

云ハト僧辭ヒ本ノ所ニ返テ世ノ事ヲ可管ト云ハト此災ニ非ス  
死テ惡道ニ墮ムヨリ不如只念佛ヲ修シテ後世ヲ祈テ此ノ所ヲ  
不出シ思ヒ取テ籠リ居テ行ヒケレ而ル間同山ニ住ム僧有リ名シ  
普照ト云ヒケレ同院ニ住ム普照表粥シ煮テ院内人ニ施セト

思フ心有テ其粥煮方為ニ一夜湯屋ノ斷ノ邊有レ俄

艶ス馥シテ香山滿テ微妙音樂音空同普照此

垢シ思フト云ハト何事ト不知スミ假寐ニ夢ニ一ノ寶シ以テ

嚴シ攀有リ砂磴ノ峯西方ヲ指テ飛去ス多心事ト

僧共ノ法服著レ及多ノ音樂シ調フル擗シノ天人如クナ

人等皆此輿輦圍遶前後左右有テ輿輦隨チ

遙シ輿輦中シ見レ彼ノ砂磴ノ峯ニ住僧此ノ輿輦乘リ見チ

夢覺ス其後普照此ノ夢ノ虛實ヲ知ラム思フ間人有テ

云ク彼ノ砂磴ノ峯ニ住スル僧今夜既死ト普照此同チ實ニ

彼ノ僧ノ極樂泰ケル也ト知チ同法ノ僧共ニ我レトシ今夜極  
樂ニ往生スル人ヲ見ト語チ貴<sup>ヒケ</sup>リ此<sup>レ</sup>ヲ同人多ク悲ヒ不貴ス  
云フ事无<sup>カリケ</sup>リ此<sup>レ</sup>ヲ思<sup>ヒ</sup>極樂ニ往生スル人モ皆縁有<sup>ル</sup>事也  
彼ノ僧身ニ恙有<sup>テ</sup>其<sup>レ</sup>ヲ恥<sup>カ</sup>ル故ニ龍<sup>リ</sup>居<sup>テ</sup>勤<sup>メ</sup>行<sup>ヒ</sup>テ  
此<sup>レ</sup>ヲ往生スル也トナム語<sup>リ</sup>傳<sup>ハ</sup>タルトヤ  
梵釋寺住僧兼筭往生語第七

今昔三井寺北ニ梵釋寺ト云寺有<sup>リ</sup>其<sup>ノ</sup>寺兼筭ト云僧  
住<sup>ケ</sup>リ心<sup>ニ</sup>嗔<sup>志</sup>ヲ叢<sup>ス</sup>事<sup>ヲ</sup>離<sup>シ</sup>テ諸<sup>ノ</sup>人<sup>ヲ</sup>見<sup>チ</sup>ハ必<sup>ス</sup>物<sup>ヲ</sup>与<sup>フ</sup>  
思<sup>フ</sup>心<sup>有</sup>ケリ然<sup>レ</sup>ハ身<sup>ニ</sup>財<sup>ヲ</sup>不<sup>持</sup>スト云<sup>ト</sup>房<sup>ノ</sup>内<sup>ニ</sup>塵<sup>ノ</sup>物<sup>ヲ</sup>

不<sup>解</sup>ス自然<sup>ラ</sup>出<sup>ル</sup>物<sup>ヲ</sup>ハ親<sup>キ</sup>疎<sup>キ</sup>ヲ不<sup>揆</sup>ス人<sup>ニ</sup>施<sup>ス</sup>点

兼筭幼<sup>ノ</sup>時<sup>ヨリ</sup>道<sup>心</sup>有<sup>チ</sup>弥陀念佛ヲ唱<sup>ル</sup>殊<sup>ニ</sup>不<sup>動</sup>尊  
シ念<sup>シ</sup>奉<sup>ケル</sup>而<sup>レ</sup>兼筭若<sup>ク</sup>時<sup>夢</sup>ニ事<sup>无</sup>ト人<sup>来</sup>テ告<sup>テ</sup>云<sup>フ</sup>

汝<sup>ハ</sup>此<sup>レ</sup>前<sup>ニ</sup>生<sup>ニ</sup>阿<sup>彌</sup>陀佛<sup>ニ</sup>仕<sup>リ</sup>シ人<sup>也</sup>ト其<sup>レ</sup>後<sup>ニ</sup>後<sup>ニ</sup>事<sup>信</sup>ト  
年来念佛<sup>ヲ</sup>唱<sup>フ</sup>過<sup>ル</sup>間<sup>身</sup>重<sup>チ</sup>病<sup>ヲ</sup>受<sup>テ</sup>苦<sup>シ</sup>煩<sup>ヒ</sup>

ケル七日<sup>ヲ</sup>經<sup>テ</sup>後<sup>ニ</sup>兼筭忽<sup>ニ</sup>起<sup>居</sup>又<sup>レ</sup>傍<sup>有</sup>ル人<sup>病</sup>頗<sup>喊</sup>ス氣  
有<sup>ト</sup>見<sup>ル</sup>程<sup>ニ</sup>兼筭自<sup>己</sup>氣<sup>色</sup>ヲ氣<sup>色</sup>ニテ弟子<sup>ノ</sup>僧<sup>ヲ</sup>呼<sup>テ</sup>語<sup>テ</sup>

云<sup>フ</sup>我<sup>レ</sup>既<sup>ニ</sup>命<sup>終</sup>リナム為<sup>ル</sup>忽<sup>ニ</sup>空<sup>中</sup>ニ微妙<sup>ノ</sup>音<sup>樂</sup>ノ音<sup>有</sup>  
汝<sup>等</sup>同<sup>ク</sup>是<sup>レ</sup>同<sup>ク</sup>ヤ否<sup>ヤ</sup>ト弟子<sup>不</sup>問<sup>スト</sup>卷<sup>テ</sup>房<sup>ノ</sup>内<sup>ノ</sup>人<sup>ニ</sup>



普ク此ツキカサリ回昏不関ルツ由ラ云フ其ノ時ニ兼筭弟子共  
呼ビ寄セテ諸共念佛ヲ唱テ暫ク有程ニ兼筭ノ臥又  
弟子共告テ云ク汝等尚念佛ヲ唱テ音ツ断ツ事无カシ  
其ノ後兼筭キ阿弥陀ノ定ヲ結テ西ニ向テ其ノ乱  
スシ失リ弟子共此見テ我カ師必ス極樂ニ往生ス  
弥ヨ念佛ヲ唱テ悲ヒ貴リ然レ此ヲ関人皆不貴ス云フ事  
无ケリ奇異ハ事也トテ語リ傳ル関ニ継テけテ語リ傳ルトヤ  
比叡山横川尋静ニ往生語ヲ茅八

今昔比叡山横川尋静ト云フ僧有ケリ本ヨリ心ニ邪見ヲ  
離レテ正直ニ物ヲ惜ミ貪ム事无シ人ノ来ル毎ニ先ニ飯念シ諸  
令食ム十餘箇年ノ間山外ニ不出ス籠リ居テ書ハ全對般若  
經ヲ讀テ日ヲ暮ラシ夜ヲ亦レ陀ノ念佛ヲ唱テ夜ヲ曉カシ如此  
クニ極樂ニ往生セム事ヲ勤ニ願ヒテ而ル間年月積テ尋静カ  
年既ニ七十三ニ成ル年ノ正月尋静カ身ニ病ヲ受テ日ニ来ル惱煩  
フ間弟子共ツ勸ス諸共ニ每日三時ニ亦レ陀ノ念佛ヲ三昧ヲ念テ  
而レ間二月ノ上旬ニ成テ尋静ニ弟子共ツ皆呼ビ寄セテ語チ  
云ク今我レ夢ニ大キ光ノ中ニ數ノ心事无キ僧在テ微妙ノ寶ヲ  
庄シ一ツ輦ヲ持来テ微妙ノ音樂ヲ唱テ西方ヨリ来テ虚

空中有リ此極樂ノ近リトナメ思弟子共此ヲ因テ貴ヒ  
思フ事无限ニ而ル其後五六日ヲ経テ寧靜更ニ沐浴シ  
清淨ニ三箇日夜永ク飲食ヲ断テ一心念佛ヲ唱ヘテ念ル  
事无<sub>レ</sub>念弟子ヲ呼テ語テ云汝ホ今明我レニ飲食ヲ勸ス諸  
事<sub>レ</sub>同<sub>レ</sub>因<sub>ル</sub>カス事无<sub>レ</sub>我<sub>レ</sub>一心ニ極樂ヲ觀念ス他<sub>レ</sub>思<sub>ル</sub>生<sub>ル</sub>来<sub>ル</sub>  
レ其ノ妨ト成<sub>ル</sub>故也ト云テ即テ西<sub>ニ</sub>向<sub>テ</sub>掌<sub>ヲ</sub>合<sub>セ</sub>テ失<sub>リ</sub>テ弟子  
等此<sub>レ</sub>見<sub>テ</sub>泣<sub>ク</sub>亦ヨ念佛ヲ唱ヘ師<sub>ヲ</sub>極樂ニ往生セル事ヲ  
貴<sub>ヒ</sub>悲<sub>シ</sub>テ山<sub>ノ</sub>人<sub>ト</sub>念<sub>テ</sub>此<sub>レ</sub>因<sub>テ</sub>皆貴<sub>ヒ</sub>不<sub>レ</sub>悲<sub>ス</sub>ト云事无<sub>レ</sub>カ  
ケリト  
ナム 語傳ヘタルトヤ

比叡山定心院供僧春素往生語第九

今昔比叡山ノ定心院ト云所ノ供僧ノ十禪師ニテ春素ト云フ  
僧有<sub>リ</sub>テ幼<sub>シ</sub>テ山<sub>ニ</sub>登<sub>テ</sub>出家<sub>シ</sub>テ  
ト云フ人<sub>ヲ</sub>師<sub>ト</sub>シテ法<sub>ヲ</sub>受<sub>テ</sub>

ヲ學<sub>テ</sub>心<sub>ヲ</sub>直<sub>シ</sub>身<sub>ヲ</sub>淨<sub>ク</sub>托<sub>ス</sub>所<sub>ニ</sub>无<sub>レ</sub>而<sub>テ</sub>定心院ノ供僧トシ其  
院ニ住<sub>ス</sub>春素常ニ心觀ト云フ法又ヲ用<sub>キ</sub>見<sub>テ</sub>生死ノ空常ヲ  
觀<sub>シ</sub>念<sub>テ</sub>日夜ニ弥陀念佛ヲ唱<sub>フ</sub>テ極樂ニ往生セム事ヲ  
願<sub>ヒ</sub>テ如此<sub>ク</sub>勤<sub>メ</sub>行<sub>ヒ</sub>テ年来<sub>テ</sub>経<sub>ル</sub>漸<sub>ク</sub>年積<sub>テ</sub>春素カ  
年七十四ニ成<sub>ヌ</sub>其ノ年十月ノ比春素弟子温蓮ト云フ僧ヲ  
呼<sub>テ</sub>語<sub>テ</sub>云<sub>フ</sub>今弥陀如來我<sub>レ</sub>ヲ迎<sub>ヘ</sub>給<sub>フ</sub>トシ其ノ使<sub>ニ</sub>貴<sub>キ</sub>



僧一人天童一人此来<sup>レ</sup>共白<sup>ク</sup>衣着<sup>キ</sup>其衣上<sup>ニ</sup>繪  
有<sup>リ</sup>花<sup>ヲ</sup>重<sup>カ</sup>如<sup>シ</sup>明<sup>ケ</sup>年<sup>ノ</sup>三四月<sup>ハ</sup>此<sup>レ</sup>我<sup>カ</sup>極樂<sup>ニ</sup>可<sup>ク</sup>泰<sup>キ</sup>  
期也<sup>今</sup>ヨリ速<sup>ク</sup>飲食<sup>ヲ</sup>可<sup>ク</sup>断<sup>シ</sup>示<sup>シ</sup>給<sup>フ</sup>ト温蓮<sup>此</sup>ノ因<sup>テ</sup>泣<sup>キ</sup>貴<sup>ク</sup>  
<sup>ヒ</sup>思<sup>フ</sup>我<sup>カ</sup>師<sup>ニ</sup>相<sup>シ</sup>割<sup>ル</sup>公<sup>ニ</sup>事<sup>ヲ</sup>今<sup>ニ</sup>幾<sup>ク</sup>非<sup>ス</sup>ト心<sup>細</sup>悲<sup>ク</sup>思<sup>フ</sup>間<sup>ニ</sup>  
既<sup>ニ</sup>年<sup>ヲ</sup>明<sup>ケ</sup>四月<sup>ニ</sup>成<sup>ス</sup>温蓮<sup>漸</sup>ク師<sup>ヲ</sup>往<sup>シ</sup>生<sup>ノ</sup>期<sup>ノ</sup>未<sup>ル</sup>事<sup>ヲ</sup>  
喜<sup>ヒ</sup>思<sup>フ</sup>ト云<sup>フ</sup>下<sup>ニ</sup>別<sup>シ</sup>ナ<sup>ク</sup>為<sup>ル</sup>事<sup>ヲ</sup>心<sup>細</sup>思<sup>フ</sup>間<sup>ニ</sup>春<sup>ノ</sup>素<sup>温</sup>蓮<sup>ヲ</sup>  
呼<sup>テ</sup>告<sup>テ</sup>云<sup>ク</sup>前<sup>ノ</sup>弥<sup>陀</sup>如<sup>來</sup>使<sup>ス</sup>此<sup>レ</sup>未<sup>テ</sup>我<sup>カ</sup>眼<sup>ノ</sup>前<sup>ニ</sup>在<sup>ル</sup>  
我<sup>レ</sup>此<sup>ノ</sup>去<sup>リ</sup>去<sup>リ</sup>為<sup>ル</sup>事<sup>既</sup>近<sup>シ</sup>ト云<sup>テ</sup>諸<sup>共</sup>念佛<sup>ヲ</sup>唱<sup>フ</sup>  
テ日<sup>中</sup>至<sup>テ</sup>春<sup>ノ</sup>素<sup>西</sup>向<sup>テ</sup>端<sup>坐</sup>シテ掌<sup>ヲ</sup>合<sup>セ</sup>テ失<sup>ニ</sup>テ

温蓮<sup>此</sup>ヲ見<sup>テ</sup>我<sup>カ</sup>師<sup>身</sup>病<sup>无</sup>ク弥<sup>陀</sup>如<sup>來</sup>使<sup>来</sup>ト云<sup>テ</sup>  
忽<sup>シ</sup>失<sup>セ</sup>給<sup>ヒ</sup>疑<sup>ト</sup>无<sup>ク</sup>極<sup>樂</sup>往<sup>生</sup>セ<sup>ル</sup>人<sup>也</sup>知<sup>テ</sup>喜<sup>ヒ</sup>貴<sup>ク</sup>祈<sup>フ</sup>  
念佛<sup>ヲ</sup>唱<sup>フ</sup>泣<sup>キ</sup>礼<sup>拜</sup>恭<sup>敬</sup>山<sup>内</sup>人<sup>皆</sup>此<sup>ノ</sup>事<sup>ヲ</sup>因<sup>テ</sup>不<sup>レ</sup>  
貴<sup>ス</sup>ト云<sup>フ</sup>事<sup>无</sup>ク此<sup>レ</sup>思<sup>フ</sup>實<sup>ニ</sup>弥<sup>陀</sup>如<sup>來</sup>使<sup>レ</sup>可<sup>ク</sup>来<sup>キ</sup>ト  
告<sup>ケ</sup>期<sup>不</sup>遠<sup>ス</sup>テ聊<sup>煩</sup>フ事<sup>无</sup>ク失<sup>ル</sup>事<sup>可</sup>疑<sup>キ</sup>非<sup>ハ</sup>子<sup>ハ</sup>  
此<sup>ノ</sup>語<sup>リ</sup>傳<sup>ル</sup>トヤ

比叡山僧明清往<sup>シ</sup>生<sup>ノ</sup>語<sup>第</sup>十

今昔<sup>比</sup>叡<sup>山</sup>

明清<sup>ト</sup>云<sup>フ</sup>僧<sup>有</sup>ケ<sup>リ</sup>浴<sup>往</sup>

藤原<sup>氏</sup>幼<sup>テ</sup>山<sup>ニ</sup>登<sup>テ</sup>出<sup>家</sup>シ<sup>テ</sup>

ト云<sup>フ</sup>人<sup>ヲ</sup>師<sup>ト</sup>シ<sup>テ</sup>

俗姓<sup>改</sup>

真言、密教ヲ受ケテ學テ年来山ニ住ヒテ行法ヲ修シテ  
怠<sup>ケ</sup>ル事无<sup>カ</sup>リ。念道心有テ日夜<sup>ニ</sup>弥陀念佛ヲ唱<sup>テ</sup>極  
樂往生セム事ヲ<sup>シ</sup>。勤<sup>ニ</sup>願<sup>ヒ</sup>テ如<sup>ク</sup>シテ勤<sup>メ</sup>行フ。同年漸<sup>ク</sup>積<sup>ル</sup>テ  
明清老臨<sup>テ</sup>身<sup>ニ</sup>。聊<sup>ク</sup>病<sup>ヲ</sup>受タリ。其<sup>ノ</sup>時<sup>ニ</sup>。明清弟子靜  
真ト云フ僧<sup>ヲ</sup>呼<sup>ビ</sup>寄<sup>セ</sup>テ告<sup>テ</sup>云フ。地獄ノ火遠<sup>ク</sup>現<sup>レ</sup>我<sup>ノ</sup>年来  
見<sup>ム</sup>テ。擧<sup>ニ</sup>偏<sup>ニ</sup>念佛唱<sup>テ</sup>。極樂生<sup>シ</sup>ム事ヲ願<sup>ヒ</sup>ル。本意  
无<sup>ク</sup>今地獄ノ火<sup>ヲ</sup>見<sup>ル</sup>然<sup>リ</sup>ト云<sup>フ</sup>。ト尚念佛ヲ唱<sup>テ</sup>。弥陀如來  
助<sup>マ</sup>蒙<sup>リ</sup>外<sup>ハ</sup>誰<sup>カ</sup>此<sup>ヲ</sup>救<sup>ム</sup>公<sup>ニ</sup>然<sup>ト</sup>モ我<sup>レ</sup>人<sup>モ</sup>共<sup>ニ</sup>心<sup>ヲ</sup>至<sup>シ</sup>  
念佛三昧<sup>ヲ</sup>可<sup>ク</sup>修<sup>キ</sup>也ト云<sup>テ</sup>。忽<sup>ニ</sup>僧<sup>共</sup>ヲ請<sup>ミ</sup>テ。明清枕上  
念佛<sup>シ</sup>。令<sup>テ</sup>唱<sup>ム</sup>。其<sup>ノ</sup>後暫<sup>ク</sup>有<sup>テ</sup>。亦明清靜真<sup>ヲ</sup>呼<sup>ビ</sup>  
寄<sup>セ</sup>テ告<sup>テ</sup>云<sup>フ</sup>。我<sup>レ</sup>前<sup>ニ</sup>地獄ノ火眼<sup>ノ</sup>前<sup>ニ</sup>現<sup>レ</sup>ル<sup>ニ</sup>。今其<sup>ノ</sup>  
火既<sup>ニ</sup>滅<sup>シ</sup>テ。即<sup>チ</sup>西方ヨリ月<sup>ノ</sup>光<sup>ノ</sup>擧<sup>ナル</sup>。光<sup>リ</sup>来<sup>リ</sup>照<sup>ス</sup>。此<sup>レ</sup>  
思<sup>フ</sup>。實<sup>ニ</sup>念佛三昧<sup>ヲ</sup>修<sup>セル</sup>。依<sup>テ</sup>弥陀如來<sup>ノ</sup>我<sup>レ</sup>助<sup>ケ</sup>  
迎<sup>ハ</sup>可<sup>ク</sup>給<sup>キ</sup>相<sup>也</sup>ト云<sup>テ</sup>。泣<sup>キ</sup>シテ。弥陀念佛<sup>ヲ</sup>唱<sup>フ</sup>。靜真此<sup>ヲ</sup>頌<sup>テ</sup>  
喜<sup>ビ</sup>貴<sup>ヒ</sup>テ。請<sup>ヒ</sup>テ。所<sup>ノ</sup>僧<sup>共</sup>此<sup>ノ</sup>事<sup>ヲ</sup>告<sup>テ</sup>。諸<sup>共</sup>念佛<sup>ヲ</sup>唱<sup>フ</sup>  
其<sup>ノ</sup>後日<sup>ノ</sup>障<sup>チ</sup>。明清命終<sup>ラム</sup>。為<sup>ル</sup>時<sup>ヲ</sup>知<sup>テ</sup>沐浴<sup>シ</sup>。清淨<sup>ニ</sup>  
西<sup>ニ</sup>向<sup>テ</sup>。端坐<sup>シ</sup>テ。掌<sup>ヲ</sup>合<sup>セ</sup>テ。失<sup>ニ</sup>テ。弟子靜真此<sup>レ</sup>見<sup>テ</sup>。師<sup>ヲ</sup>  
言<sup>フ</sup>。不<sup>レ</sup>遠<sup>ス</sup>。往生<sup>ス</sup>ル事<sup>ヲ</sup>喜<sup>ビ</sup>貴<sup>ヒ</sup>テ。弥陀念佛<sup>ヲ</sup>唱<sup>テ</sup>。

山内ノ人皆此<sup>レ</sup>國<sup>チ</sup>不貴<sup>スト</sup>云<sup>フ</sup>事<sup>无</sup>此<sup>レ</sup>思<sup>ニ</sup>往  
生<sup>只</sup>念佛<sup>可</sup>依<sup>キ</sup>事<sup>也</sup>ト<sup>ナ</sup>語<sup>リ</sup>傳<sup>ル</sup>ト<sup>ヤ</sup>

比叡山西塔僧仁慶往生語第十一

今昔比叡山ノ西塔仁慶ト云<sup>フ</sup>僧有<sup>ケリ</sup>俗姓ハ<sup>ノ</sup>氏

越前國ノ人也幼チ山ニ登<sup>テ</sup>出家<sup>シ</sup>住<sup>仁</sup>饒阿闍梨ト云<sup>フ</sup>

人<sup>ヲ</sup>師<sup>ト</sup>顯密ノ法文ヲ受<sup>ケ</sup>學<sup>テ</sup>師<sup>ニ</sup>仕<sup>テ</sup>年來山ニ有

ケル間<sup>ニ</sup>暇隙法花經ヲ讀<sup>シ</sup>誦<sup>シ</sup>真言ノ行法ヲ修<sup>シ</sup>漸<sup>ク</sup>

長大<sup>ニ</sup>成<sup>ル</sup>程<sup>ニ</sup>本山<sup>ヲ</sup>離<sup>レ</sup>京<sup>ニ</sup>出<sup>テ</sup>住<sup>ム</sup>間<sup>ニ</sup>人有<sup>テ</sup>請<sup>テ</sup>

經<sup>ヲ</sup>令<sup>讀</sup>貴<sup>ス</sup>其<sup>レ</sup>付<sup>テ</sup>京<sup>ニ</sup>有<sup>ル</sup>或<sup>ル</sup>時<sup>ニ</sup>佛道<sup>ヲ</sup>

修行<sup>セム</sup>為<sup>ス</sup>京<sup>ヲ</sup>出<sup>テ</sup>所<sup>ノ</sup>靈驗ノ所<sup>ニ</sup>流浪<sup>ス</sup>或<sup>ル</sup>時<sup>ニ</sup>國<sup>ノ</sup>司

付<sup>テ</sup>遠<sup>ク</sup>國<sup>ニ</sup>行<sup>ク</sup>有<sup>ル</sup>如<sup>ク</sup>此<sup>ノ</sup>世<sup>ヲ</sup>渡<sup>ルト</sup>云<sup>ハ</sup>ト<sup>必</sup>ス<sup>毎</sup>日<sup>法</sup>花<sup>經</sup>

一<sup>部</sup>讀<sup>誦</sup>不<sup>説</sup>自<sup>為</sup>功<sup>徳</sup>而<sup>間</sup>遂<sup>ニ</sup>京<sup>ニ</sup>留<sup>テ</sup>大

宮<sup>ト</sup>住<sup>テ</sup>有<sup>ケリ</sup>漸<sup>ク</sup>年積<sup>チ</sup>老臨<sup>ム</sup>世<sup>中</sup>衰<sup>レ</sup>无<sup>端</sup>思<sup>チ</sup>

殊<sup>ニ</sup>道心<sup>ケ</sup>聊<sup>ニ</sup>房<sup>具</sup>有<sup>ラ</sup>投<sup>ケ</sup>弃<sup>テ</sup>兩<sup>界</sup>曷<sup>陀</sup>羅<sup>ヲ</sup>

書奉<sup>リ</sup>阿<sup>彌</sup>陀<sup>佛</sup>像<sup>ヲ</sup>造<sup>リ</sup>奉<sup>リ</sup>法<sup>花</sup>經<sup>ヲ</sup>寫<sup>シ</sup>奉<sup>テ</sup>四<sup>思</sup>

法<sup>家</sup>ノ為<sup>ニ</sup>供<sup>養</sup>其<sup>レ</sup>後<sup>幾</sup>程<sup>ヲ</sup>不<sup>經</sup>仁<sup>慶</sup>身<sup>ニ</sup>病<sup>ヲ</sup>

受<sup>テ</sup>日<sup>未</sup>出<sup>煩</sup>悶<sup>ヲ</sup>回<sup>自</sup>法<sup>花</sup>經<sup>ヲ</sup>誦<sup>シ</sup>斬<sup>ツ</sup>事<sup>无</sup>他<sup>チ</sup>

僧<sup>ヲ</sup>請<sup>シ</sup>法<sup>花</sup>經<sup>ヲ</sup>令<sup>讀</sup>誦<sup>チ</sup>心<sup>ヲ</sup>至<sup>シ</sup>此<sup>ノ</sup>國<sup>ヲ</sup>如<sup>ク</sup>此<sup>ノ</sup>

日來有<sup>ル</sup>間遂<sup>ニ</sup>失<sup>ハス</sup>葬<sup>シテ</sup>其<sup>ノ</sup>後隣<sup>ナル</sup>人<sup>ノ</sup>夢<sup>ニ</sup>大宮<sup>ノ</sup>大  
路<sup>ニ</sup>五色<sup>ノ</sup>雲空<sup>ヨリ</sup>下<sup>ル</sup>微妙<sup>ノ</sup>音樂<sup>ノ</sup>音<sup>有</sup>其<sup>ノ</sup>時<sup>ニ</sup>仁慶頭  
ヲ剃<sup>リ</sup>法眼<sup>ヲ</sup>着<sup>シテ</sup>香爐<sup>ヲ</sup>取<sup>テ</sup>西<sup>向</sup>テ立<sup>テ</sup>リ空<sup>中</sup>ヨリ蓮  
花<sup>臺</sup>下<sup>ル</sup>仁慶<sup>其</sup>宋<sup>ノ</sup>空<sup>昇</sup>テ送<sup>ミ</sup>西<sup>ヲ</sup>指<sup>テ</sup>タル而<sup>ル</sup>間  
人有<sup>テ</sup>云<sup>ク</sup>此<sup>ハ</sup>仁慶<sup>持</sup>經者<sup>ノ</sup>極樂<sup>往生</sup>也<sup>ト</sup>云<sup>フ</sup>ト見<sup>テ</sup>仁慶  
カ房<sup>ニ</sup>此<sup>カ</sup>告<sup>リ</sup>房<sup>ノ</sup>弟子<sup>此</sup>返<sup>テ</sup>貴<sup>ヒ</sup>悲<sup>ヒケ</sup>テ<sup>ハ</sup>日  
法事<sup>畢</sup>其<sup>ノ</sup>夜<sup>或</sup>ル人<sup>夢</sup>前<sup>夢</sup>如<sup>ク</sup>只<sup>同</sup>様<sup>見</sup>テ告<sup>ケリ</sup>  
此<sup>レ</sup>返<sup>ク</sup>人<sup>皆</sup>仁慶<sup>ハ</sup>必<sup>ス</sup>極樂<sup>往生</sup>人<sup>也</sup>ト云<sup>テ</sup>ソ貴<sup>ヒ</sup>  
ナム<sup>ル</sup>語<sup>リ</sup>傳<sup>ル</sup>トヤ

比叡山横川境妙往生語第十二

今昔比叡山横川境妙云フ僧有<sup>ケリ</sup>俗姓<sup>ハ</sup>

氏近江國人也幼クシ山<sup>ニ</sup>登<sup>テ</sup>出家<sup>シテ</sup>師<sup>ニ</sup>随<sup>テ</sup>法花經

一部<sup>ヲ</sup>受<sup>ケ</sup>學<sup>テ</sup>後日<sup>夜</sup>讀<sup>誦</sup>スル程<sup>ニ</sup>暗<sup>思</sup>リ然<sup>レバ</sup>

年未<sup>レ</sup>他念<sup>无</sup>ク法花經<sup>ヲ</sup>持<sup>奉</sup>テ既<sup>ニ</sup>二万<sup>部</sup>讀<sup>誦</sup>リ

而<sup>ル</sup>間行願寺<sup>ト</sup>云<sup>フ</sup>寺<sup>ニ</sup>行<sup>キ</sup>居<sup>テ</sup>静<sup>ミ</sup>法花經<sup>ヲ</sup>書<sup>テ</sup>奉<sup>テ</sup>

卅座<sup>ノ</sup>誨<sup>シ</sup>儲<sup>テ</sup>此<sup>レ</sup>令<sup>テ</sup>誨<sup>ム</sup>其<sup>ノ</sup>誨<sup>ノ</sup>結願<sup>日</sup>十種<sup>ノ</sup>供具<sup>ヲ</sup>

儲<sup>テ</sup>法<sup>ノ</sup>如<sup>ク</sup>行<sup>ヒ</sup>ケ而<sup>ル</sup>間兼<sup>テ</sup>命<sup>終</sup>時<sup>ヲ</sup>知<sup>テ</sup>比叡山<sup>ニ</sup>

登<sup>テ</sup>所<sup>ノ</sup>堂舍<sup>ヲ</sup>迴<sup>リ</sup>禮<sup>シ</sup>古<sup>キ</sup>同法<sup>ニ</sup>值<sup>テ</sup>不<sup>審</sup>テ事

夫云置テ云ク此レ寂後ノ對面也ト此レ因テ人恠ニ思フ  
境妙本ノ行願寺ニ返リ行テ後イラスク程ニ不經チスシ身病  
受テ言シ吐テ云ク境妙カ寂後ノ病此レ也此ノ度必ス死ナム  
ス云テ沐浴ニテ淨キ衣ヲ着テ堂入テ河弥陀佛ノ御手ニ五  
色ノ糸ヲ付テ其レシ方ヘテ西ニ向テ念佛ヲ唱フ衆數ノ僧請ツテ  
法花經ヲ令讀誦メ懺法ヲ令行人念佛三昧ヲ令修ム而  
間境妙貴テ失ヌ其ノ後或ル聖人ノ夢境妙聖人全車  
童リ手ニ經ヲ捧テ數テ天童ニ被團遶テ遙ニ行ク其時人  
有テ云ク今境妙聖人ノ極樂ニ往生スル儀式不可思議也ト

云フト見テ夢覺リテ此ノ童シ人ニ語ケレ此レ因テ人境妙  
聖人竟テ死期ヲ知テ人ニ告テ終リ貴クテ失ヌ又ル夢ノ告ケ  
疑ヒケレハ必スス往生セ人トソソ貴ヒケルトナム語リ傳ハルトヤ

石山僧真賴往生語卷十三

今昔石山ト云フ所有リ東寺ノ流ニテ真言ヲ山宗ニ所也其  
寺ニ真賴ト云フ僧有ケリ幼ク出家シテ此寺ニ住シ源祐  
内供ト云フ師トシ真言ヲ密法ヲ受ケテ學テ後毎日三時  
行法ヲ修テ一時モ闕ク事无カリ如此ク勤メ行ヒ年采シ  
經ル真賴老臨テ身ニ病有テ既ニ命終ラムト為ル日弟子長教



云フ僧ヲ呼ヒ寄セテ告テ云ク我レ必ス今日死ス而レニ汝ナ未ダ受  
ケ不學サル金剛ノ下契真言有リ其レ速ニ可教ト云テ即チ  
授ケ畢ヌ其ノ後沐浴シテ弟子共ニ告テ云ク我レ年来計  
ノ寺ニ住テ既ニ死ス今此ノ寺ノ門ニ坐テ山ノ邊ニ移ト思フ弟  
子共此レヲ聞テ師シシ情ムト云ト師ノ最後ノ言ヲ不達ト思フカ  
故ニ蒙ニ乘セテ山ニ將行ク真頼山ニ行テ昂ト西ニ向テ端坐  
シテ掌ヲ合セテ念佛ヲ唱テ弟子共此レヲ見テ貴悲  
事無限ニ其ノ後同ノ寺ニ真珠ト云フ僧有リ夢教ニ事  
元チ僧并ニ多ク天童来テ真頼ヲ迎テ西ニ去スト見テ夢

覺テ後寺ノ僧共ニ普ク此ノ夢ヲ語ケリ此レヲ聞テ人皆真頼  
必ス極樂ニ往生セル人也知テ貴トナム語リ傳ルヤ

醍醐觀幸入寺往生語第十四

今昔醍醐觀幸入寺ト云フ僧有ケリ幼チ出家シテ仁海

僧ト云フ人ヲ師トシ真言密法ヲ受ケ學テ後行法ヲ修

シテ怠ル事无カリケ然レ道ノ思エ心事无クシテ東寺ノ入寺僧

成リ而ル間觀幸何ナル縁ニカ有ケム堅ク道心散レハ本寺

去テ忽ニ去依國ニ行テ偏名同利養棄テ聖人ニ成テ年

未行ニ或ル時ニ俄ニ觀幸弟子ノ僧ニ告テ云ク我レ明日



未時ニ死ナムト汝等諸共ニ只今ヨリ明日ノ未時ニ念佛  
唱ハテ音ヲ斷ツ事无クテ自ラ沐浴シテ淨キ衣ヲ著テ念  
佛ヲ始メ唱フ終ニ夜有タリ夜曉テ既ニ午時ニ成ル程ニ觀音持  
佛堂ニ入テ門着着シ龍ヲ居ス弟子物ノ迫ヨリ臨テ見  
ル佛ノ御前ニ端坐シテ行ヒ居タリ良久ク有ル戸ヲ叩キ呼  
フトト音モ不為子ハテ放チテ入テ見ル堂ヲ合セテ端坐  
シテ死テ有リ弟子等此見テ泣キ悲ニ貴キ亦ヨ念佛シ  
唱リ其ノ邊ノ人多此ノ事ヲ因継テ集リ來テ礼ミ貴ヒケ  
世末モ此ル布有事ハ有ケリトテ其レ見ケル人ノ語リ傳ハタ  
ルヲ因継テ此ク語リ傳ハタルヤ

此穀山僧長増往生語第十五

今昔此穀山東塔長増ト云フ僧有ケリテ幻クシテ山ニ登テ  
出家シテ名社律師ト云フ人ヲ師トシテ顯密法文ヲ學フ心  
深ク智リ廣クテ皆其道ニ極メテ熱シ山ニ住シテ年來シ經  
間ニ長増道心衰ニケル心思ハ我カ師ノ名社律師モ極樂  
ニ往生シ給ヘリ我何テ極樂ニ往生セム思ヒ歎テ他人ニモ此  
云ケル程ニ長増房ヲ出テ廁行テ良久ク返リ不來サリ弟  
子此ヲ垢チ行テ見ルニ外知ル房行タル思ハト房返テ

手洗<sup>テ</sup>念珠袈裟<sup>ナト</sup>取<sup>テ</sup>何<sup>ク</sup>行<sup>カ</sup>又<sup>テ</sup>在<sup>リ</sup>慙<sup>カナ</sup>思<sup>ト</sup>  
所<sup>レ</sup>尋<sup>子</sup>行<sup>ク</sup>无<sup>シ</sup>房<sup>ニ</sup>多<sup>ク</sup>法<sup>文</sup>持<sup>佛</sup>御<sup>取</sup>取<sup>リ</sup>不<sup>レ</sup>  
招<sup>テ</sup>无<sup>ケ</sup>心<sup>モ</sup>不<sup>得</sup>何<sup>ク</sup>坐<sup>ス</sup>此<sup>寺</sup>取<sup>リ</sup>置<sup>テ</sup>可<sup>ク</sup>坐<sup>キ</sup>  
此<sup>ク</sup>俄<sup>ニ</sup>死<sup>ル</sup>人<sup>ノ</sup>様<sup>ニ</sup>不<sup>坐</sup>子<sup>ハ</sup>弟<sup>子</sup>共<sup>ニ</sup>泣<sup>キ</sup>迷<sup>テ</sup>求<sup>ム</sup>其<sup>ノ</sup>日  
不<sup>見</sup>其<sup>ノ</sup>後<sup>日</sup>未<sup>ッ</sup>經<sup>ト</sup>云<sup>ハ</sup>遂<sup>ニ</sup>不<sup>見</sup>成<sup>ス</sup>弟<sup>子</sup>共<sup>ニ</sup>  
其<sup>ノ</sup>房<sup>ニ</sup>住<sup>リ</sup>有<sup>ク</sup>多<sup>ク</sup>法<sup>文</sup>共<sup>ハ</sup>同<sup>ク</sup>法<sup>弟</sup>子<sup>ニ</sup>有<sup>ケ</sup>清<sup>尋</sup>  
供奉<sup>ト</sup>云<sup>フ</sup>人<sup>皆</sup>拈<sup>テ</sup>運<sup>ヒ</sup>取<sup>リ</sup>其<sup>ノ</sup>後<sup>數</sup>十<sup>年</sup>經<sup>ト</sup>云<sup>ハ</sup>  
遂<sup>ニ</sup>不<sup>聞</sup>心<sup>ニ</sup>而<sup>レ</sup>間<sup>ク</sup>清<sup>尋</sup>供奉<sup>モ</sup>年<sup>六</sup>十<sup>許</sup>成<sup>ル</sup>程<sup>ニ</sup>  
藤原知章<sup>ト</sup>云<sup>フ</sup>人<sup>伊</sup>豫<sup>ノ</sup>守<sup>ニ</sup>成<sup>テ</sup>國<sup>ニ</sup>下<sup>ニ</sup>此<sup>ニ</sup>清<sup>尋</sup>供奉

事<sup>リ</sup>縁<sup>有</sup>依<sup>テ</sup>祈<sup>ノ</sup>師<sup>ニ</sup>諾<sup>ケ</sup>守<sup>ニ</sup>具<sup>シ</sup>下<sup>又</sup>清<sup>尋</sup>供奉  
國<sup>行</sup>別<sup>ノ</sup>房<sup>ヲ</sup>新<sup>シ</sup>造<sup>テ</sup>居<sup>リ</sup>修<sup>法</sup>其<sup>ノ</sup>屋<sup>内</sup>行<sup>テ</sup>  
令<sup>行</sup>守<sup>此</sup>清<sup>尋</sup>貴<sup>キ</sup>者<sup>國</sup>人<sup>ヲ</sup>以<sup>テ</sup>宿<sup>直</sup>差<sup>分</sup>  
食物<sup>ナ</sup>別<sup>行</sup>人<sup>ヲ</sup>定<sup>ス</sup>陽<sup>依</sup>國<sup>内</sup>人<sup>皆</sup>清<sup>尋</sup>敬<sup>テ</sup>  
事<sup>无</sup>限<sup>其</sup>房<sup>鳩</sup>蠅<sup>ニ</sup>翔<sup>テ</sup>清<sup>尋</sup>人<sup>ヲ</sup>追<sup>ハ</sup>望<sup>ル</sup>房<sup>ニ</sup>  
近<sup>ニ</sup>菓子<sup>御</sup>菜<sup>持</sup>来<sup>テ</sup>一<sup>所</sup>无<sup>ク</sup>后<sup>並</sup>たり<sup>而</sup>同<sup>房</sup>前<sup>切</sup>  
懸<sup>テ</sup>立<sup>渡</sup>外<sup>ヨ</sup>リ見<sup>レ</sup>ヒ夕<sup>黒</sup>ナル<sup>田</sup>笠<sup>云</sup>フ物<sup>鉾</sup>破<sup>レ</sup>下<sup>ル</sup>  
着<sup>タル</sup>老<sup>法</sup>師<sup>ノ</sup>表<sup>ノ</sup>骨<sup>ニ</sup>撼<sup>ケ</sup>懸<sup>タル</sup>你<sup>身</sup>調<sup>布</sup>推<sup>濯</sup>  
ム世<sup>モ</sup>不<sup>知</sup>朽<sup>タル</sup>ニ<sup>ツ</sup>許<sup>著</sup>有<sup>テ</sup>蓋<sup>蒙</sup>沓<sup>片</sup>足<sup>履</sup>

竹杖ヲ築テ房ノ内ニ只入り入り来レ宿直ノ國人共此  
見テ彼ノ門ノ匂ノ御房ノ御前（泰云云）退ク（皇レ）清尋  
何者未ルシ追有（ト）思テ障紙ヲ閉テ顔（ツ）若シ出テ  
見レテ旁矣（シ）氣ナル（ナル）匂ノ来ル也ケリ（ト）匂ノ近ク寄リ来テ立  
脱カ顔見シ（レ）我カ師ノ山ニテ廁ニ行テ失シ長増供奉ノ坐  
也坐（レ）見ハ清尋敬テ下テ居（カ）退ク次テ國人共  
杖持テ追ヒ皇レ清尋カ下テ居（カ）見テ或ハ澆テ立（カ）或ハ  
走リ返リ去テ云ク彼ノ門ノ匂ノ御房ノ御前（ニ）泰シ退ク去  
思テ走リ寄ル御房ノ此ノ匂ノ見テ午迷ヒテ下テ居（カ）給（ト）

云（レ）駭（キ）皇レ（ル）事無限長増ハ清尋カ下ツ見テ疾歩（シ）然（ト）  
云テ共（ニ）枚數（ニ）登テ長増（ニ）菘（カ）立退（キ）晝（キ）障窓ノ内（ニ）這  
ヒ入（リ）清尋モ次キテ入テ長増カ前（ニ）臥（シ）丸（ニ）注ク（ク）事無限  
長増モ注ク事無限暫許有テ清尋カ云ク此ハ何（ト）此（ハ）  
御坐ケル（ト）長増カ云ク我レ山ニテ廁ニ居（メ）間（ニ）心静（ミ）思（ハ）  
世ノ无常ヲ觀シテ此世ヲ弃テ偏（ニ）後世ヲ祈（ラ）思ヒ廻（シ）只佛  
法（ノ）少カラ所（ニ）行テ身ヲ弃テ次第（ニ）食（シ）命許（ヲ）ハ助偏  
念佛ヲ唱（テ）極樂（ニ）往生（ス）思ヒ取（テ）即（チ）廁ヨリ房モ  
不寄（テ）午足駄（ヲ）履（キ）下テ日ノ内（ニ）山崎（ニ）行テ

伊豫ノ國ニ下ル便船ヲ尋テ此國ニ下テ後任豫讀波、  
支國ニ向テ年未過ル也此ノ國ノ人心経ニ不知法  
師知タル也只日ニ一度人家ノ門ニ立テ乞食ヲ為レバ乞食ト  
付タル也而此其對面ハ人皆知ナムト被知テ後乞食  
爲人不用相不返思昔弊リ眩目故心  
弱此對面也然此ヨリ出ハ人我不知ム世衆ニ然  
行ト爲也ト云テ走り出テ行清尋尚今夜許ハ此クテ  
御坐ト云テ留ムト益无テ事ナ不宣ト許云テ出テ去  
其後尋ニ實ニ其ノ國ニ去テ跡ヲ暗テ失リ而間其

守任早上テ後三年許ヲ經テソノ門乞食ト云テ國未  
タリ其ノ度國人門乞食御坐ト云テ極貴ニ敬ル程  
幾ノ程不經テ其國ニ舊寺有ル後林有ニ門乞食行  
テ西向テ端坐シテ掌合メテ眠リ入ル如クシテ死タリ國人共此  
見付テ悲ヒ貴取ニ法事修リ讚岐阿波土佐ノ國此  
事ヲ同ニ継テ五六年至此ノ門乞食ニ爲テ法事修リ然  
此ノ國ニ露切徳不造ヌ國ニ此事付テ此ノ功德修スル  
此ノ國ノ人ヲ道守ヲ爲テ佛ノ權ニ乞食ノ身ト現テ未リ給  
也上テナム人皆云テ悲ヒ貴ニヒケルト語リ傳ルトヤ

此觀山字觀の供往生語第十六

今昔此觀山

子觀の供ト云フ人有ケリ俗性

橋氏人也其母初メ子无ク心ヲ至テ觀音子ヲ儲ケム

童ヲ祈申ケル母夢ニ莖蓮花ヲ得ト見テ後幾ノ程ヲ

不經テ懐任シテ子觀ノ産タリケ也其ノ後其兒漸ク長大

ニテ此觀ノ山ニ登テ出家シテ名ヲ子觀ト云フ其ノ後

ト云フ人師トシテ顯密ノ法文ヲ兼學フ心深ク智廣ク二道

ヲ於テ情リ不得スト云フ事无ク食物時大便利時ヲ除テハ

一生間法文ニ不向セ時无ク然阿弥陀和讃ヲ造ル事ナ

餘行也京田舎ノ老小貴賤ノ僧此ノ讚ヲ見テ興シ歌テ

常誦ス間皆極樂浄土ノ結縁ト成ヌ而ルニ子觀本ヨリ

心慈悲深ク人ヲ道守テ畜生ヲ哀フ事无限而間子觀

ハ車ヲ起請テ造ル此僧ノ行テ可翔キ事ヲ誠ル故也然

十ノ願ヲ蒙リ衆生ノ利益カ故也子觀夢ニ心事无ク

人來テ告テ云ク汝ノ道心極テ深ク豈ニ極樂ノ蓮花ヲ

隔ヤ善根量元ニ定テ赫勃下生ノ暁期ト告クト見

夢覺テ後泣ク悲ヒ貴リ志推中約言テ藤原ノ敦忠弼

ト云フ人第一女子有キ年未子觀ニ師壇ヲ契シ成テ深ク



貴敬フ事无限ニ而ルニテ觀ニ語テ云ク師命終テ後必生シ  
給<sup>テ</sup>示<sup>シ</sup>給<sup>ハト</sup>テ觀此<sup>レ</sup>例<sup>テ</sup>後年月<sup>ヲ</sup>經テ遂ニ命  
終<sup>ラム</sup>為<sup>ル</sup>時<sup>ニ</sup>臨<sup>テ</sup>予<sup>ニ</sup>造<sup>ル</sup>所<sup>ノ</sup>願<sup>文</sup>ヲ<sup>テ</sup>撰<sup>リ</sup>口<sup>ニ</sup>亦<sup>テ</sup>念<sup>佛</sup>  
唱<sup>テ</sup>共<sup>ニ</sup>其<sup>レ</sup>後<sup>ニ</sup>彼<sup>ノ</sup>女<sup>ノ</sup>夢<sup>ニ</sup>予<sup>ノ</sup>觀<sup>ニ</sup>蓮<sup>花</sup>ノ<sup>ノ</sup>船<sup>ニ</sup>乘<sup>テ</sup>昔<sup>ニ</sup>造<sup>リ</sup>  
リ<sup>所</sup>亦<sup>テ</sup>念<sup>佛</sup>ノ<sup>ノ</sup>和<sup>讃</sup>ヲ<sup>誦</sup>シ<sup>テ</sup>西<sup>ニ</sup>向<sup>テ</sup>行<sup>ク</sup>ト<sup>見</sup>ケ<sup>リ</sup>夢<sup>覺</sup>テ<sup>後</sup>女<sup>昔</sup>  
生<sup>シ</sup>所<sup>ヲ</sup>示<sup>セ</sup>ト<sup>契</sup>リ<sup>シ</sup>此<sup>レ</sup>告<sup>ス</sup>也<sup>ト</sup>思<sup>テ</sup>淚<sup>ヲ</sup>流<sup>シ</sup>テ<sup>喜</sup>貴<sup>ケ</sup>  
リ<sup>ト</sup>語<sup>リ</sup>傳<sup>ル</sup>トヤ

法廣寺僧平珎往生語第十七

今昔法廣寺ト云フ寺有<sup>リ</sup>其<sup>ノ</sup>寺<sup>ニ</sup>平<sup>珎</sup>ト云フ僧住<sup>ケ</sup>幼

時<sup>ヨリ</sup>修行<sup>ラ</sup>好<sup>テ</sup>常<sup>ニ</sup>山林<sup>ニ</sup>參<sup>リ</sup>不<sup>至</sup>サル<sup>靈</sup>驗<sup>所</sup>无<sup>シ</sup>如

此<sup>ノ</sup>修行<sup>テ</sup>年<sup>積</sup>テ平<sup>珎</sup>老<sup>ニ</sup>臨<sup>テ</sup>一<sup>ノ</sup>寺<sup>ヲ</sup>起<sup>テ</sup>住<sup>ス</sup>其<sup>ノ</sup>寺

中<sup>ニ</sup>別<sup>ニ</sup>小<sup>サ</sup>堂<sup>ヲ</sup>造<sup>テ</sup>極<sup>樂</sup>淨<sup>土</sup>相<sup>ヲ</sup>現<sup>シ</sup>テ<sup>常</sup>心<sup>ニ</sup>至

ニ<sup>テ</sup>礼<sup>拜</sup>恭<sup>敬</sup>ニ<sup>テ</sup>自<sup>ラ</sup>思<sup>フ</sup>我<sup>レ</sup>此<sup>ノ</sup>功<sup>德</sup>ニ<sup>依</sup>テ<sup>命</sup>終<sup>ラム</sup>時<sup>欣</sup>

不<sup>替</sup>テ<sup>極</sup>樂<sup>ニ</sup>往<sup>シ</sup>生<sup>ト</sup>勤<sup>ニ</sup>願<sup>ヒ</sup>テ<sup>遂</sup>命<sup>終</sup>ラム<sup>ト</sup>為<sup>ル</sup>時<sup>臨</sup>

平<sup>珎</sup>弟子<sup>共</sup>勸<sup>メ</sup>テ<sup>念</sup>佛<sup>三</sup>昧<sup>ヲ</sup>令<sup>修</sup>ム<sup>而</sup>同<sup>一</sup>人<sup>ノ</sup>弟子<sup>ヲ</sup>

呼<sup>テ</sup>告<sup>テ</sup>云<sup>ク</sup>我<sup>レ</sup>只<sup>今</sup>空<sup>中</sup>音<sup>樂</sup>ノ<sup>音</sup>近<sup>ク</sup>因<sup>定</sup>メ<sup>テ</sup>

此<sup>レ</sup>亦<sup>佛</sup>如<sup>來</sup>我<sup>レ</sup>迎<sup>ハ</sup>給<sup>フ</sup>ト<sup>云</sup>テ<sup>淨</sup>キ<sup>衣</sup>著<sup>テ</sup>西<sup>ニ</sup>

向<sup>テ</sup>端<sup>坐</sup>シ<sup>テ</sup>掌<sup>合</sup>テ<sup>念</sup>佛<sup>ヲ</sup>唱<sup>テ</sup>失<sup>リ</sup>テ<sup>弟</sup>子<sup>等</sup>此<sup>レ</sup>見<sup>テ</sup>



泣ナク貴ヒ悲ヒ 祇チ念佛ヲ唱ヘ此レ 同ク人皆不貴  
スト云フ 事ナ无カリケリ 語リ傳ルトヤ

如意寺僧増祐往生語第十八

今昔幡磨ノ團ヲ賀シ吉ク 郡ノ鋒ノ日ノ 獅ノ増祐ト云フ僧有リ  
幻シテ 出家シテ 本國ニ去テ 京ニ入テ 如意寺ト云フ所ニ住シテ  
佛道ヲ修行テ 佛ヲ念シ 經ヲ讀ミ 更ニ 他ノ 事ナ无シ 而ル  
間天延四年ト云フ年ノ正月比増祐身小瘡ノ病有テ  
飲食スル 事ナ例ニ不似ス其ノ時ニ 傍人ノ夢ニ此ノ寺ノ中ニ  
西方ニ一井有リ其ノ邊ニ三車有リ人此ヲ見テ 同テ云フ此レ

何ツ車ニ付ル人ヲ答テ云フ 此ノ車ハ増祐聖人ヲ迎ムカシ為ス

未レ所ノ車也ト云フト見テ 夢覺ス其ノ後程 經チ夢ニ

彼ノ前夢見シ 車初井ノ下有此ノ度ハ増祐聖人ノ

房前有リ見テ 夢覺テ 後増祐聖人ニ 此ノ事ヲ告ケリ

而ル 同ク 其ノ月晦 成テ 増祐弟子ヲ呼テ 語チ云フ 我レ既ニ死ス

為ル 事近 未レ 早ク 葬ル 具ヲ 可ク 儲シ 弟子此 同ク 同ク

勢チ 恆シム 同ク 寺ノ僧等 此ノ事ヲ 同ク 増祐房皆 集ル

来テ 智恵 有ル 者相 共ニ 法文ノ 義理ヲ 談シテ 今同ノ 心ハ 世間

ノ 无常ナル 事ヲ 語チ 令同ノ 増祐ト云フ 同ク 同ク 道心ヲ 教ス

而レ同ニ遂ニ増シ祜命終ト為ル時ニ臨テ弟子僧有テ其ノ  
寺ヲ五六回許テ去テ一ノ大ナル穴ニ蟻ノ増シ祜葬所ト然レ僧ノ  
私其所ニ至テ穴中入テ念佛ヲ唱テ失リ此時其ノ寺ノ  
南方人多音ヲ舉テ念佛ヲ唱テ寺ノ人此因テ驚キ  
佐チ尋子見ル念佛ヲ唱テ人无ケリ人問フ然ル事无  
ト答然レ此増祜死時當此思フ人所作ト  
知テ寺ノ人皆貴ニ語リ傳ルトヤ

陰奧國小松寺僧玄海往生諸弟十九

今昔陰奧國新田郡小松寺ト云フ寺有リ其寺玄海ト

云フ僧位ケリ初ハ妻子ヲ帶メ世間ヲ過リ後ニ妻子ヲ離シ世

間ヲ弃テ此寺位ノ心ヲ佛道懸テ晝法花經一ヲ讀奉

夜ハ大佛頂真言七返ヲ誦シ此常勤メ不懈章无而同

玄海夢我身左右脇忽ニ羽生西向飛行十万

國ヲ過テ飛行微妙世界至ス皆七寶地也其所ノ

我身見レ大佛頂真言ヲ以テ左右法花經ノ弟八卷ヲ

以テ右明此世界ノ寶樹樣ノ樓閣宮殿共シ迴リ見ル一人

聖人出來我レ告宣汝來此所知ヤ吾ヤト云玄海

不知ス若フ聖人宣ハ此所極樂世界一邊地也汝ト

速本國ニ返テ今三日ヲ過テ汝ヲ可<sub>キ</sub>迎也玄海此<sub>レ</sub>同前  
ノ如ク飛<sub>ヒ</sub>返<sub>ス</sub>ト見テ夢覺ヌ其間弟子童子共既<sub>ハ</sub>我カ師  
死<sub>ト</sub>云テ泣キ悲<sub>ヒ</sub>合<sub>ヘ</sub>リ而<sub>ル</sub>ニ玄海活<sub>ス</sub>弟子共<sub>ニ</sub>此事ヲ語<sub>ル</sub>  
弟子共此<sub>レ</sub>同テ悲貴<sub>ク</sub>事无限<sub>ニ</sub>其後玄海<sub>ハ</sub>心ヲ散<sub>メ</sub>  
法花經ヲ讀<sub>ミ</sub>大佛頂真言ヲ誦<sub>メ</sub>遂<sub>ニ</sub>三年<sub>ニ</sub>至<sub>テ</sub>共<sub>ニ</sub>此<sub>レ</sub>  
見<sub>テ</sub>同<sub>ク</sub>人<sub>ト</sub>此<sub>ク</sub>其教<sub>ル</sub>期<sub>ハ</sub>不<sub>レ</sub>遠<sub>ス</sub>テ死<sub>ス</sub>レ<sub>テ</sub>定<sub>テ</sub>極樂邊<sub>ニ</sub>  
疑<sub>ヒ</sub>無<sub>ク</sub>至<sub>リ</sub>ニケム云<sub>テ</sub>貴<sub>キ</sub>傳<sub>ハ</sub>名<sub>ト</sub>ヤ  
信濃國如法寺僧藥連<sub>ハ</sub>往生<sub>シ</sub>語<sub>テ</sub>第二  
今昔信乃<sub>ハ</sub>四高井郡中津村<sub>ニ</sub>如法寺<sub>ト</sub>云<sub>フ</sub>寺有<sub>リ</sub>其寺

藥連<sub>ト</sub>云<sub>フ</sub>沙弥僧<sub>ト</sub>ケリ藥連<sub>ハ</sub>妻子<sub>ヲ</sub>具<sub>メ</sub>世<sub>ヲ</sub>過<sub>ス</sub>ト云<sub>ハ</sub>トモ  
一生ノ間日夜阿弥<sub>ヲ</sub>誦<sub>テ</sub>念<sub>フ</sub>佛<sub>ヲ</sub>唱<sub>テ</sub>念<sub>ス</sub>事<sub>無<sub>ク</sub></sub>  
藥連<sub>ハ</sub>子<sub>ニ</sub>有<sub>リ</sub>一人<sub>ハ</sub>男<sub>ノ</sub>人<sub>也</sub>而<sub>ル</sub>間藥連<sub>ハ</sub>此<sub>ノ</sub>二人<sub>ノ</sub>子<sub>ヲ</sub>  
呼<sub>テ</sub>告<sub>テ</sub>云<sub>フ</sub>我<sub>レ</sub>明日<sub>ハ</sub>曉<sub>ニ</sub>極樂<sub>ニ</sub>往生<sub>ス</sub>ト連<sub>ハ</sub>衣裳<sub>ヲ</sub>洗<sub>ヒ</sub>淨<sub>ス</sub>  
身<sub>ヲ</sub>舂<sub>テ</sub>沐浴<sub>ト</sub>思<sub>フ</sub>ト云<sub>フ</sub>子<sub>ハ</sub>此<sub>レ</sub>同<sub>ク</sub>忽<sub>ニ</sub>淨<sub>キ</sub>衣<sub>ヲ</sub>儲<sub>ケ</sub>調<sub>フ</sub>  
而<sub>ル</sub>間夜<sub>ニ</sub>臨<sub>テ</sub>藥連<sub>ハ</sub>舊<sub>キ</sub>衣<sub>ヲ</sub>脱<sub>キ</sub>沐浴<sub>シ</sub>清<sub>淨</sub>ニ淨<sub>ナ</sub>  
衣<sub>ヲ</sub>着<sub>テ</sub>獨<sub>リ</sub>堂<sub>ニ</sub>入<sub>リ</sub>子<sub>共</sub>教<sub>テ</sub>云<sub>フ</sub>明日<sub>ハ</sub>午<sub>刻</sub>至<sub>テ</sub>堂<sub>ノ</sub>  
戸<sub>ヲ</sub>可<sub>レ</sub>用<sub>シ</sub>其<sub>ノ</sub>前<sub>ニ</sub>努<sub>メ</sub>堂<sub>ノ</sub>戸<sub>ヲ</sub>開<sub>ク</sub>事<sub>無<sub>ク</sub></sub>子<sub>共</sub>此<sub>レ</sub>  
同<sub>ク</sub>泣<sub>ク</sub>終<sub>ニ</sub>夜<sub>堂</sub>邊<sub>ヲ</sub>不<sub>レ</sub>離<sub>ス</sub>不<sub>レ</sub>寢<sub>ス</sub>同<sub>ク</sub>曉<sub>ニ</sub>成<sub>テ</sub>

當堂の内ニ微妙ノ音樂ノ音有リ此レヲ聞テ奇異也此レハ  
夢ト思フ間ニ夜曉既ニ午尅至ヌト堂ノ戸開テ此レヲ見  
樂連カ身ニ云シ念持ツ所ノ阿弥陀經見エ不給ス然レハ子  
共奇異也ト思テ心ヲ迷ヒテ求メ尋ムルニ遂ニ其躰不見テ  
心ニ此レヲ聞テ其邊ノ人集リ来テ子共ニ問フ曉ノ音樂  
事ヲ語ル然レハ樂連現身ニ往生セル也ト云テ皆人涙流  
テ貴悲ヒテ此ヲ思フニ往生スル事常事也ト云テ身躰ヲ留  
ヘテ其相ヲ現スル此レハ其身无ケレバ若シ跡ヲ貴キ山寺ニ  
行ケルカ可思キ子共其ノ邊ヲ不去ス當堂ノ戸不開スニ内ヨリ

同タリ况ヤ遂ニ同ニ事無シ然レハ只此ノ身トテ往生セシ事  
ハ不有シ曉ノ音樂ノ音ヲ思フニ往生ハ疑ヒ無シ但躰地  
神ノ取テ淨キ所置チケルナメリトシ疑ヒケルト語リ傳ルトヤ  
大日寺僧廣道往生諸弟サ一  
今昔大日寺ト云フ寺廣道ト云フ僧有ケリ俗姓ハ橋氏  
數十年間極樂ニ往生セム願フテ世事ヲ不知リ念其  
寺邊老姥有ケリ極貪シ二人ノ男子ケリ共ニ出家ノ僧ト  
成レ比叡ノ山ノ僧也兄ヲ禪靜ト云フ弟ヲ逍容ト云ル其  
窠身重キ病ヲ受テ日未惱煩ニ遂ニ死ヌ其後此



二人ノ子僧歎<sup>悲</sup>晝<sup>ハ</sup>法花經ヲ讀誦<sup>ニ</sup>夜<sup>ハ</sup>弥陀念  
佛ヲ唱<sup>テ</sup>心<sup>ヲ</sup>羨<sup>テ</sup>母<sup>ヲ</sup>往生極樂ノ事ヲ祈<sup>ケリ</sup>而<sup>ル</sup>間<sup>ニ</sup>彼  
ノ廣道<sup>カ</sup>夢<sup>ニ</sup>極樂寺負觀寺<sup>ニ</sup>寺<sup>ノ</sup>間音樂<sup>ノ</sup>音<sup>ノ</sup>圓<sup>ノ</sup>廣  
道<sup>此</sup>圓<sup>ヲ</sup>驚<sup>チ</sup>何<sup>ソ</sup>音樂<sup>ト</sup>思<sup>テ</sup>行<sup>テ</sup>見<sup>ル</sup>其<sup>ノ</sup>所<sup>ニ</sup>微妙<sup>ノ</sup>  
寶<sup>ヲ</sup>以<sup>テ</sup>疾<sup>レ</sup>三<sup>ノ</sup>車<sup>有</sup>リ多<sup>ク</sup>僧皆香爐<sup>ヲ</sup>捧<sup>テ</sup>車<sup>ヲ</sup>圍<sup>テ</sup>遶<sup>ル</sup>  
テ<sup>シ</sup>此<sup>ノ</sup>死<sup>タル</sup>老母<sup>ノ</sup>家<sup>ニ</sup>至<sup>テ</sup>墟<sup>ヲ</sup>呼<sup>テ</sup>出<sup>テ</sup>天衣寶冠<sup>ヲ</sup>著<sup>セ</sup>  
此<sup>ノ</sup>車<sup>乘</sup>ヒテ返<sup>リ</sup>行<sup>ト</sup>ム為<sup>ル</sup>時<sup>ニ</sup>二人<sup>ノ</sup>子僧<sup>ニ</sup>告<sup>テ</sup>宣<sup>シ</sup>汝<sup>ハ</sup>母  
ノ為<sup>ニ</sup>法花經<sup>ヲ</sup>誦<sup>シ</sup>弥陀念佛<sup>ヲ</sup>唱<sup>テ</sup>勤<sup>ミ</sup>母<sup>ヲ</sup>往生極樂  
ヲ祈<sup>ル</sup>カ故<sup>ニ</sup>我<sup>ハ</sup>未<sup>テ</sup>速<sup>フル</sup>也<sup>ト</sup>公<sup>ハ</sup>廣道<sup>ニ</sup>告<sup>テ</sup>云<sup>ク</sup>汝<sup>ハ</sup>速<sup>ニ</sup>

極樂<sup>ニ</sup>可<sup>ク</sup>往生<sup>ス</sup>相<sup>有</sup>リト云<sup>テ</sup>車<sup>ヲ</sup>圍<sup>テ</sup>遶<sup>ル</sup>西<sup>ヲ</sup>拍<sup>テ</sup>去<sup>スト</sup>  
見<sup>テ</sup>夢<sup>覺</sup>ス其<sup>レ</sup>後<sup>ニ</sup>廣道<sup>彼</sup>死<sup>ノ</sup>人<sup>ノ</sup>家<sup>ニ</sup>行<sup>テ</sup>二人<sup>ノ</sup>僧<sup>ヲ</sup>呼<sup>ビ</sup>  
出<sup>シ</sup>此<sup>ノ</sup>夢<sup>ヲ</sup>語<sup>ル</sup>僧<sup>共</sup>此<sup>レ</sup>圓<sup>ヲ</sup>渡<sup>シ</sup>流<sup>メ</sup>悲<sup>ヒ</sup>貴<sup>フ</sup>事<sup>無</sup>恨<sup>其</sup>  
後<sup>ニ</sup>廣道<sup>幾</sup>程<sup>不</sup>經<sup>ノ</sup>失<sup>ケリ</sup>其<sup>日</sup>公<sup>ハ</sup>音樂<sup>ノ</sup>音<sup>ノ</sup>圓<sup>ノ</sup>廣<sup>道</sup>  
滿<sup>タリ</sup>此<sup>レ</sup>圓<sup>ノ</sup>道<sup>俗</sup>男<sup>女</sup>此<sup>レ</sup>廣道<sup>カ</sup>往生<sup>ノ</sup>相<sup>也</sup>知<sup>テ</sup>耳<sup>ヲ</sup>  
傾<sup>ケ</sup>心<sup>ヲ</sup>羨<sup>ス</sup>人<sup>多</sup>ケリ語<sup>リ</sup>傳<sup>ル</sup>トヤ  
始<sup>メ</sup>雲林院<sup>善</sup>提<sup>誦</sup>聖<sup>人</sup>往生<sup>ノ</sup>語<sup>ヲ</sup>第<sup>ニ</sup>  
今<sup>昔</sup>雲林院<sup>ト</sup>云<sup>フ</sup>所<sup>ニ</sup>善<sup>提</sup>誦<sup>ヲ</sup>始<sup>メ</sup>行<sup>ヒ</sup>ケ<sup>ル</sup>聖<sup>人</sup>有<sup>ケリ</sup>本<sup>鎮</sup>西<sup>ノ</sup>  
人<sup>也</sup>極<sup>タル</sup>盜<sup>人</sup>也<sup>ハ</sup>被<sup>テ</sup>捕<sup>テ</sup>獄<sup>ニ</sup>七<sup>度</sup>被<sup>テ</sup>禁<sup>ル</sup>七<sup>度</sup>ト云<sup>フ</sup>



度捕<sup>テ</sup>檢非<sup>ト</sup>遠使<sup>ト</sup>共集<sup>テ</sup>各設<sup>シテ</sup>云ク此盜人一度獄<sup>ニ</sup>  
被禁<sup>ム</sup>人<sup>ト</sup>去<sup>リ</sup>事<sup>ニ</sup>非ス况マ七度<sup>ニ</sup>獄<sup>ニ</sup>被禁<sup>ム</sup>事<sup>ハ</sup>世<sup>ニ</sup>  
難有<sup>ク</sup>極<sup>名</sup>公<sup>ノ</sup>御敵也然<sup>レト</sup>此度<sup>ハ</sup>其<sup>レ</sup>足<sup>ラ</sup>切<sup>テ</sup>ム<sup>ス</sup>テ<sup>ハ</sup>是<sup>ラ</sup>  
切<sup>ラ</sup>ム<sup>為</sup>川原<sup>ニ</sup>將行<sup>テ</sup>既<sup>ニ</sup>是<sup>ラ</sup>切<sup>ラ</sup>ム<sup>為</sup>時<sup>ニ</sup>世<sup>ト</sup>

云フ相人有<sup>リ</sup>人<sup>ヲ</sup>欣<sup>シ</sup>見<sup>テ</sup>善惡<sup>ヲ</sup>相<sup>ス</sup>ル<sup>一</sup>事<sup>ト</sup>ノ遠<sup>フ</sup>事<sup>元</sup>  
カ<sup>リ</sup>ケ<sup>ル</sup>其相人其盜人<sup>ノ</sup>足<sup>ク</sup>切<sup>ラ</sup>ム<sup>為</sup>ル<sup>所</sup>過<sup>ル</sup>人多ク集<sup>ル</sup>  
見<sup>テ</sup>寄<sup>テ</sup>見<sup>ル</sup>人<sup>ノ</sup>足<sup>ク</sup>切<sup>ラ</sup>ム<sup>ト</sup>相人此<sup>レ</sup>盜人<sup>ヲ</sup>見<sup>テ</sup>切<sup>ル</sup>者<sup>ニ</sup>向<sup>テ</sup>云<sup>フ</sup>  
此人我<sup>レ</sup>免<sup>シ</sup>テ<sup>ハ</sup>是<sup>ラ</sup>切<sup>ル</sup>事<sup>無</sup>レ<sup>ト</sup>切<sup>ル</sup>者<sup>ノ</sup>云<sup>フ</sup>此<sup>ハ</sup>極<sup>ム</sup>盜人<sup>ト</sup>  
七度<sup>ニ</sup>獄<sup>ニ</sup>被禁<sup>ル</sup>者也然<sup>レト</sup>此度<sup>ハ</sup>檢非<sup>ト</sup>遠使<sup>ト</sup>集<sup>テ</sup>是<sup>シ</sup>

可切<sup>シト</sup>被定<sup>レテ</sup>被切<sup>也ト</sup>相人<sup>ノ</sup>云<sup>フ</sup>此<sup>ト</sup>必<sup>ス</sup>可<sup>ク</sup>往<sup>シ</sup>生<sup>キ</sup>相<sup>ノ</sup>具<sup>ト</sup>  
ル<sup>者</sup>也然<sup>レト</sup>更<sup>ニ</sup>不可<sup>ク</sup>切<sup>ル</sup>者<sup>共</sup>云<sup>フ</sup>由<sup>無</sup>キ相<sup>為</sup>ル<sup>御</sup>房<sup>カ</sup>  
此<sup>ノ</sup>許<sup>ノ</sup>惡人<sup>ハ</sup>何<sup>ソ</sup>ノ往<sup>シ</sup>生<sup>可</sup>為<sup>キ</sup>物<sup>不</sup>思<sup>ユ</sup>又<sup>相</sup>云<sup>フ</sup>只<sup>ト</sup>

切<sup>ニ</sup>為<sup>ク</sup>切<sup>ムト</sup>相人其<sup>レ</sup>切<sup>ラ</sup>ム<sup>為</sup>ル<sup>上</sup>居<sup>テ</sup>此<sup>ノ</sup>足<sup>ノ</sup>代<sup>ニ</sup>我<sup>カ</sup>是<sup>ク</sup>可<sup>ク</sup>  
切<sup>シ</sup>必<sup>ス</sup>可<sup>ク</sup>往<sup>シ</sup>生<sup>キ</sup>相有<sup>ラ</sup>者<sup>足</sup>切<sup>ラ</sup>セ<sup>レ</sup>我<sup>レ</sup>見<sup>ル</sup>罪<sup>難</sup>道<sup>ナ</sup>可<sup>ク</sup>  
云<sup>フ</sup>音<sup>シ</sup>舉<sup>テ</sup>叫<sup>ヒ</sup>ケ<sup>ラ</sup>ム<sup>為</sup>者<sup>共</sup>結<sup>テ</sup>檢非<sup>ト</sup>遠使<sup>ノ</sup>許行<sup>テ</sup>然<sup>レト</sup>  
事<sup>ナ</sup>侍<sup>ト</sup>云<sup>ケ</sup>レ<sup>ハ</sup>檢非<sup>ト</sup>遠使<sup>共</sup>然<sup>レト</sup>心<sup>事</sup>无<sup>キ</sup>相人<sup>ノ</sup>  
云<sup>フ</sup>事<sup>ハ</sup>此<sup>レ</sup>不<sup>用</sup>サ<sup>ラ</sup>ム<sup>不</sup>便<sup>也ト</sup>非<sup>レ</sup>遠<sup>ノ</sup>別<sup>當</sup>

ト云<sup>フ</sup>人<sup>ニ</sup>此<sup>事</sup>申<sup>ス</sup>然<sup>レト</sup>免<sup>追</sup>比<sup>有</sup>是<sup>ヲ</sup>不<sup>切</sup>追<sup>テ</sup>弃<sup>リ</sup>

其ノ後此ノ道人深ク道心ヲ葢メ、忽ニ歸ッ切テ法  
師ト成ヌ。日夜ニ弥陀ノ念佛ヲ唱テ、懃ニ極樂ニ生  
願ル。程ニ雲林院ニ住メ、此ノ菩提誨始メ、量也。遂ニ  
命終ル時、臨テ實相叶ヒテ、極テ貴クシテ、失ルニケ  
云(トモ)思ヒ返テ善ニ趣レハ、此ク往生スルケリ云テ、人皆貴合リ然  
往生可為キ人ハ、必ス其相有ラ見知相人ノ无クソ、不相ヌシハ  
見知テ相シタルニ喜提誨始メ、量モ于今不絶ス。極テ貴事也トテ  
語リ傳也。

始母後國迎誨聖人往生語第廿三

今昔母後國聖人有、極樂往生ト願人、世多カリ  
云(トモ)此聖人ハ、強ムルニ十二月晦日ニ成テ、今日ノ内ニ必ス来レト云フ  
消息ツ書テ一人童子ニ預ケテ、教ヘテ、暁ニ我カ未ダ後夜起  
セザラ、程ニ汝ナ此ノ消息ヲ持来テ、此房ノ戸ヲ叩ケ、我レ誰ッ此ノ戸  
叩クハ、汝ナ極樂世界、阿弥陀佛ノ御使也。此ノ御文奉  
ト云、量テ我レハ、寢ヌ暁ニ成テ童子ニ含シ、事ハ柴ノ戸ヲ叩ク  
聖人儲ケテ、言ハ誰ッ此ノ戸ヲ叩クハ、同フニ極樂、阿弥陀佛ノ御  
使也。此御文奉ト云、ハ聖人泣ク丸ニ出テ、何事ニ御坐  
同テ敬テ文ヲ取テ見テ、卧シ丸ニ渡シ流メ、泣ケリ如此ク觀メ

毎年<sup>トシ</sup>事<sup>トシ</sup>年積<sup>ニケテ</sup>使<sup>ト</sup>為<sup>ル</sup>童子<sup>モ</sup>習<sup>ヒテ</sup>吉<sup>ク</sup>駟<sup>テソ</sup>此<sup>事</sup>  
而<sup>ル</sup>向<sup>キ</sup>其<sup>ノ</sup>國<sup>ノ</sup>守<sup>トシ</sup>大江清定<sup>ト云フ</sup>此人<sup>ノ</sup>聖人<sup>ノ</sup>貴<sup>キ</sup>帰依<sup>スル</sup>  
程<sup>ニ</sup>聖人<sup>ノ</sup>守<sup>ノ</sup>國<sup>ニ</sup>有<sup>ル</sup>間館<sup>ヲ</sup>行<sup>チ</sup>守<sup>ニ</sup>值<sup>チ</sup>云<sup>ク</sup>此<sup>ノ</sup>國<sup>ニ</sup>迎<sup>テ</sup>誦<sup>ス</sup>  
云<sup>フ</sup>事<sup>ヲ</sup>始<sup>ト</sup>思<sup>給</sup>フル<sup>バ</sup>カ<sup>カ</sup>一<sup>ツ</sup>難<sup>ク</sup>叶<sup>ム</sup>侍<sup>ル</sup>然<sup>レバ</sup>此<sup>ノ</sup>事<sup>ハ</sup>  
カ<sup>ラ</sup>令<sup>加</sup>給<sup>ヒ</sup>ム<sup>守</sup>糸安<sup>キ</sup>事<sup>也</sup>ト<sup>云</sup>國<sup>ノ</sup>可<sup>然</sup>者<sup>共</sup>催<sup>シ</sup>京<sup>ヨリ</sup>  
舞<sup>人</sup>樂<sup>人</sup>呼<sup>ビ</sup>下<sup>ノ</sup>心<sup>入</sup>令<sup>行</sup>ス<sup>ケ</sup>聖<sup>人</sup>極<sup>テ</sup>喜<sup>チ</sup>此<sup>ノ</sup>  
迎<sup>誦</sup>時<sup>我</sup>極<sup>樂</sup>迎<sup>ハ</sup>思<sup>ハ</sup>命<sup>終</sup>ト<sup>守</sup>云<sup>ビ</sup>ハ  
守<sup>必</sup>思<sup>テ</sup>有<sup>ル</sup>既<sup>迎</sup>誦<sup>ノ</sup>日<sup>成</sup>テ<sup>儀</sup>式<sup>共</sup>微<sup>妙</sup>事<sup>始</sup>  
聖<sup>人</sup>香<sup>爐</sup>火<sup>燒</sup>波<sup>婆</sup>居<sup>タリ</sup>佛<sup>ハ</sup>漸<sup>ク</sup>寄<sup>リ</sup>来<sup>リ</sup>給<sup>フ</sup>  
觀<sup>音</sup>紫<sup>金</sup>臺<sup>捧</sup>勢<sup>至</sup>蓋<sup>ラ</sup>老<sup>樂</sup>天<sup>并</sup>鷄<sup>安</sup>  
前<sup>テ</sup>微<sup>妙</sup>音<sup>樂</sup>唱<sup>ハ</sup>佛<sup>ニ</sup>随<sup>テ</sup>来<sup>ル</sup>其<sup>間</sup>聖<sup>人</sup>淚<sup>流</sup>  
念<sup>入</sup>見<sup>ル</sup>程<sup>觀</sup>音<sup>紫</sup>金<sup>臺</sup>差<sup>寄</sup>給<sup>ル</sup>不<sup>動</sup>  
貴<sup>シ</sup>思<sup>入</sup>見<sup>ル</sup>程<sup>聖</sup>人<sup>氣</sup>絶<sup>テ</sup>失<sup>リ</sup>音<sup>樂</sup>音<sup>文</sup>  
聖<sup>人</sup>絶<sup>入</sup>事<sup>不</sup>知<sup>リ</sup>佛<sup>既</sup>返<sup>リ</sup>給<sup>ト</sup>為<sup>シ</sup>聖<sup>人</sup>  
云<sup>事</sup>有<sup>ル</sup>時<sup>賢</sup>侍<sup>ツ</sup>物<sup>モ</sup>不<sup>動</sup>恠<sup>チ</sup>弟<sup>子</sup>  
寄<sup>テ</sup>力<sup>勤</sup>疾<sup>ミ</sup>其<sup>時</sup>人<sup>知</sup>皆<sup>聖</sup>人<sup>往</sup>生<sup>リ</sup>  
云<sup>テ</sup>見<sup>嗔</sup>泣<sup>キ</sup>貴<sup>ル</sup>實<sup>日</sup>未<sup>新</sup>煩<sup>フ</sup>事<sup>無</sup>佛<sup>シ</sup>  
見<sup>奉</sup>被<sup>迎</sup>奉<sup>ル</sup>思<sup>入</sup>失<sup>ハ</sup>疑<sup>無</sup>生<sup>也</sup>讚<sup>貴</sup>

况日未此、時命終、願凌事無實奇  
異貴事、此諸傳、トヤ

鎮西行十日誦聖人往生語第廿四

今昔鎮西筑前國觀音寺、寺有其傍極樂寺  
云、寺有其寺、人勸、十日誦行、聖人有、既誦  
始、行間其、聖人有、普、樣我、此誦畢、日  
必死、為也、此、聞、人皆此、言、不信、咲、朝  
而、間、漸、月、日、過、此、誦、畢、事、今、六月、許、成、程、  
聖人、誦、畢、日、死、聞、者、共、聖人、今、六月、

世在嗚呼云、過、誦、畢、今、三日、成、人、有、聖

世、此、坐、事、今、明日、許、吉、見、奉、戀、御、云、咲、

程、聖人、俄、身、病、有、此、見、聞、人、暫、虛、態、為、

云、合、程、態、心、地、惡、氣、氣、色、其、時、人、何、此、

聖人、誦、畢、日、實、死、然、怒、貴、事、云、

合、而、間、聖人、病、虛、病、咲、嘲、者、共、常、事、

樣、惡、聖人、禮、見、騷、而、既、誦、終、日、成、道、俗、

女、負、不、知、奈、集、聖人、云、此、堂、我、終、可、取、樣、

無、川、原、所、人、被、負、渡、其、誦、師、告、云、我、



誦<sup>ラ</sup>畢<sup>ム</sup>可<sup>レ</sup>值<sup>フ</sup>云<sup>ハ</sup>ト人<sup>ト</sup>極<sup>テ</sup>多<sup>ク</sup>集<sup>リ</sup>物<sup>ヲ</sup>驗<sup>ス</sup>依<sup>テ</sup>心<sup>ヲ</sup>礼<sup>ス</sup>也  
然<sup>レ</sup>静<sup>カ</sup>行<sup>ス</sup>此<sup>ノ</sup>誦<sup>ヲ</sup>吉<sup>ク</sup>御<sup>ノ</sup>心<sup>ヲ</sup>入<sup>レ</sup>勤<sup>メ</sup>可<sup>レ</sup>給<sup>フ</sup>我<sup>レ</sup>誦<sup>ハ</sup>  
畢<sup>ラ</sup>時<sup>ニ</sup>命<sup>ヲ</sup>終<sup>ト</sup>云<sup>ハ</sup>量<sup>ナ</sup>去<sup>リ</sup>其<sup>レ</sup>後<sup>ニ</sup>誦<sup>ヲ</sup>始<sup>メ</sup>聖<sup>人</sup>  
今日<sup>シ</sup>極<sup>メ</sup>兼<sup>テ</sup>知<sup>ル</sup>貴<sup>キ</sup>事<sup>也</sup>誦<sup>師</sup>後<sup>ニ</sup>託<sup>シ</sup>程<sup>ノ</sup>聖<sup>人</sup>  
人<sup>ノ</sup>弟<sup>子</sup>未<sup>チ</sup>遺<sup>セ</sup>誦<sup>ハ</sup>畢<sup>ス</sup>今<sup>ハ</sup>問<sup>フ</sup>只<sup>レ</sup>今<sup>ハ</sup>畢<sup>ス</sup>云<sup>ハ</sup>返<sup>シ</sup>弟<sup>子</sup>  
弟<sup>子</sup>未<sup>チ</sup>云<sup>フ</sup>速<sup>ニ</sup>六<sup>種</sup>廻<sup>向</sup>給<sup>フ</sup>然<sup>レ</sup>誦<sup>師</sup>云<sup>フ</sup>隨<sup>テ</sup>廻<sup>ル</sup>  
向<sup>テ</sup>其<sup>ノ</sup>時<sup>ニ</sup>聖<sup>人</sup>香<sup>爐</sup>火<sup>ヲ</sup>燒<sup>テ</sup>捧<sup>テ</sup>弟<sup>子</sup>共<sup>ニ</sup>共<sup>ニ</sup>鉢<sup>陀</sup>  
念<sup>佛</sup>唱<sup>フ</sup>西<sup>ニ</sup>向<sup>テ</sup>失<sup>テ</sup>其<sup>ノ</sup>時<sup>ニ</sup>多<sup>ク</sup>人<sup>ト</sup>此<sup>ヲ</sup>見<sup>テ</sup>泣<sup>ク</sup>  
貴<sup>キ</sup>悲<sup>シ</sup>事<sup>無</sup>限<sup>ニ</sup>而<sup>レ</sup>然<sup>ル</sup>法<sup>師</sup>出<sup>テ</sup>其<sup>ノ</sup>日<sup>ヲ</sup>始<sup>メ</sup>十日<sup>ノ</sup>  
誦<sup>ヲ</sup>行<sup>ヒ</sup>其<sup>ノ</sup>僧<sup>々</sup>云<sup>フ</sup>我<sup>レ</sup>前<sup>ノ</sup>聖<sup>人</sup>如<sup>ク</sup>此<sup>ノ</sup>誦<sup>ノ</sup>畢<sup>ス</sup>  
日<sup>ヲ</sup>死<sup>ト</sup>云<sup>フ</sup>行<sup>ヒ</sup>程<sup>ニ</sup>其<sup>ノ</sup>僧<sup>々</sup>誦<sup>ヲ</sup>畢<sup>ル</sup>日<sup>ノ</sup>前<sup>ノ</sup>聖<sup>人</sup>如<sup>ク</sup>失<sup>テ</sup>  
其<sup>レ</sup>後<sup>ノ</sup>聖<sup>人</sup>本<sup>ヲ</sup>軼<sup>シ</sup>登<sup>ル</sup>國<sup>ヲ</sup>未<sup>チ</sup>此<sup>レ</sup>希<sup>フ</sup>有<sup>ル</sup>事<sup>也</sup>  
云<sup>ハ</sup>合<sup>テ</sup>貴<sup>キ</sup>而<sup>レ</sup>然<sup>ル</sup>出<sup>テ</sup>其<sup>ノ</sup>日<sup>ヲ</sup>ヨリ十日<sup>ノ</sup>誦<sup>ヲ</sup>始<sup>メ</sup>行<sup>ヒ</sup>  
我<sup>レ</sup>前<sup>ノ</sup>聖<sup>人</sup>如<sup>ク</sup>誦<sup>ノ</sup>畢<sup>ラ</sup>日<sup>ノ</sup>命<sup>ヲ</sup>終<sup>ト</sup>云<sup>フ</sup>行<sup>ヒ</sup>其<sup>レ</sup>  
前<sup>ノ</sup>二<sup>人</sup>僧<sup>ノ</sup>如<sup>ク</sup>誦<sup>ノ</sup>畢<sup>ル</sup>日<sup>ノ</sup>命<sup>ヲ</sup>終<sup>ト</sup>未<sup>タ</sup>不<sup>レ</sup>聞<sup>ク</sup>此<sup>ヲ</sup>  
思<sup>フ</sup>其<sup>レ</sup>前<sup>ノ</sup>二<sup>人</sup>僧<sup>ノ</sup>如<sup>ク</sup>誦<sup>ノ</sup>畢<sup>ラ</sup>日<sup>ノ</sup>命<sup>ヲ</sup>終<sup>ト</sup>誰<sup>モ</sup>其<sup>レ</sup>所<sup>ニ</sup>  
行<sup>テ</sup>其<sup>ノ</sup>誦<sup>ヲ</sup>継<sup>テ</sup>可<sup>レ</sup>行<sup>キ</sup>也<sup>ト</sup>思<sup>フ</sup>此<sup>レ</sup>奇<sup>ニ</sup>異<sup>ノ</sup>事<sup>也</sup>依<sup>テ</sup>  
普<sup>ク</sup>語<sup>リ</sup>傳<sup>ハ</sup>爾<sup>ト</sup>ヤ



楯津國樹上人往生諸第廿五

今昔楯津國嶋郡箕面瀧下方大<sup>ルキ</sup>松木有  
木下二人修行僧寄宿<sup>ケルニ</sup>八月十五日夜<sup>ハ</sup>月極<sup>テ</sup>  
明<sup>テ</sup>天晴<sup>テ</sup>靜<sup>ナシ</sup>忽<sup>ニ</sup>空<sup>ニ</sup>微妙音樂音及<sup>テ</sup>檀<sup>ノ</sup>音有<sup>ル</sup>  
而<sup>ル</sup>間此木上音有<sup>テ</sup>云<sup>ク</sup>我<sup>レ</sup>迎<sup>カ</sup>為<sup>ス</sup>来<sup>リ</sup>給<sup>ル</sup>空<sup>ノ</sup>  
中<sup>ニ</sup>答<sup>テ</sup>云<sup>ク</sup>今夜<sup>ハ</sup>他人<sup>ノ</sup>迎<sup>カ</sup>為<sup>ス</sup>他所<sup>ニ</sup>行<sup>ク</sup>也汝<sup>ハ</sup>明<sup>ニ</sup>  
年<sup>ノ</sup>今夜可迎<sup>セ</sup>也<sup>ト</sup>云<sup>テ</sup>然<sup>レ</sup>他音無<sup>シ</sup>而<sup>ル</sup>間音樂音漸<sup>ク</sup>  
遠<sup>ク</sup>成<sup>テ</sup>過<sup>キ</sup>去<sup>ヌ</sup>其<sup>ノ</sup>時<sup>ニ</sup>此木<sup>ノ</sup>下<sup>ニ</sup>宿<sup>セ</sup>修行僧始<sup>メ</sup>  
此木<sup>ノ</sup>上<sup>ニ</sup>人有<sup>ト</sup>云<sup>フ</sup>事<sup>シ</sup>知僧木上<sup>ノ</sup>人<sup>ニ</sup>問<sup>テ</sup>云<sup>ク</sup>此<sup>レ</sup>何<sup>レ</sup>

人<sup>ノ</sup>此木<sup>ノ</sup>上<sup>ニ</sup>在<sup>ス</sup>木上<sup>ニ</sup>答<sup>テ</sup>云<sup>ク</sup>此<sup>レ</sup>四十八大願<sup>ノ</sup>筏<sup>ノ</sup>音<sup>ノ</sup>  
也木<sup>ノ</sup>下<sup>ノ</sup>僧<sup>レ</sup>此<sup>レ</sup>聞<sup>ク</sup>ト云<sup>フ</sup>此事<sup>シ</sup>人<sup>ニ</sup>不<sup>レ</sup>語<sup>ス</sup>明<sup>ル</sup>年<sup>ノ</sup>  
八月十五日<sup>ニ</sup>成<sup>ヌ</sup>其<sup>ノ</sup>夜竊<sup>ニ</sup>彼<sup>ノ</sup>木<sup>ノ</sup>下<sup>ニ</sup>行<sup>テ</sup>去年<sup>ノ</sup>言<sup>フ</sup>信<sup>ヲ</sup>  
待<sup>テ</sup>間夜<sup>ニ</sup>至<sup>テ</sup>去年<sup>ノ</sup>如<sup>ク</sup>空<sup>ニ</sup>微妙音樂音有<sup>テ</sup>木<sup>ノ</sup>上<sup>ノ</sup>  
人<sup>ノ</sup>迎<sup>テ</sup>去<sup>リ</sup>僧<sup>レ</sup>此<sup>レ</sup>聞<sup>ク</sup>テ語<sup>リ</sup>傳<sup>フル</sup>間<sup>ニ</sup>繼<sup>テ</sup>此<sup>レ</sup>諸<sup>レ</sup>傳<sup>ハ</sup>  
ル<sup>ル</sup>トヤ

播磨國賀古驛教信往生第廿六

今昔楯津國嶋郡勝尾寺<sup>ニ</sup>有<sup>リ</sup>其<sup>ノ</sup>寺<sup>ノ</sup>勝<sup>ノ</sup>如<sup>ク</sup>  
聖人<sup>ト</sup>云<sup>フ</sup>僧住<sup>リ</sup>道心深<sup>ク</sup>別<sup>ニ</sup>草菴<sup>ヲ</sup>造<sup>テ</sup>其<sup>ノ</sup>中<sup>ニ</sup>籠<sup>ル</sup>

居<sup>ナ</sup>十餘年<sup>ノ</sup>間六道<sup>ノ</sup>衆生<sup>ノ</sup>爲<sup>シ</sup>無<sup>シ</sup>言<sup>ハ</sup>勤<sup>ニ</sup>行<sup>リ</sup>弟子<sup>ノ</sup>童<sup>子</sup>  
見<sup>ル</sup>事<sup>ヲ</sup>尚<sup>シ</sup>希<sup>キ</sup>也况<sup>ヤ</sup>他人<sup>ヲ</sup>見<sup>ル</sup>事<sup>ハ</sup>無<sup>シ</sup>而<sup>シ</sup>間<sup>ハ</sup>夜<sup>ニ</sup>半<sup>ノ</sup>人<sup>未</sup>  
于<sup>テ</sup>柴<sup>ノ</sup>戸<sup>ヲ</sup>叩<sup>ク</sup>勝<sup>ル</sup>如此<sup>ラ</sup>聞<sup>ク</sup>ト云<sup>フ</sup>トモ無<sup>シ</sup>言<sup>ハ</sup>依<sup>リ</sup>リ<sup>テ</sup>問<sup>フ</sup>事<sup>不</sup>  
張<sup>ク</sup>多<sup>ク</sup>呪<sup>ク</sup>音<sup>ヲ</sup>以<sup>テ</sup>叩<sup>ク</sup>人<sup>ニ</sup>令<sup>ル</sup>知<sup>ル</sup>叩<sup>ク</sup>人<sup>云</sup>我<sup>ハ</sup>此<sup>ノ</sup>播<sup>磨</sup>國<sup>國</sup>  
賀<sup>古</sup>郡<sup>郡</sup>賀<sup>古</sup>驛<sup>驛</sup>北<sup>北</sup>邊<sup>邊</sup>住<sup>住</sup>沙<sup>彌</sup>教<sup>教</sup>信<sup>信</sup>也<sup>也</sup>年<sup>年</sup>未<sup>未</sup>弥<sup>弥</sup>陀<sup>陀</sup>  
念<sup>念</sup>佛<sup>佛</sup>唱<sup>唱</sup>極<sup>極</sup>樂<sup>樂</sup>往<sup>往</sup>生<sup>生</sup>願<sup>願</sup>今<sup>今</sup>日<sup>日</sup>既<sup>既</sup>極<sup>極</sup>樂<sup>樂</sup>往<sup>往</sup>生<sup>生</sup>  
聖<sup>聖</sup>人<sup>人</sup>矣<sup>矣</sup>某<sup>某</sup>年<sup>年</sup>某<sup>某</sup>月<sup>月</sup>某<sup>某</sup>日<sup>日</sup>極<sup>極</sup>樂<sup>樂</sup>近<sup>近</sup>可<sup>可</sup>巧<sup>巧</sup>給<sup>給</sup>然<sup>然</sup>此<sup>此</sup>事<sup>事</sup>  
告<sup>告</sup>申<sup>申</sup>爲<sup>爲</sup>未<sup>未</sup>也<sup>也</sup>去<sup>去</sup>昧<sup>昧</sup>如此<sup>此</sup>聞<sup>聞</sup>驚<sup>驚</sup>怪<sup>怪</sup>明<sup>明</sup>  
朝<sup>朝</sup>忽<sup>忽</sup>無<sup>無</sup>言<sup>言</sup>心<sup>心</sup>弟<sup>弟</sup>子<sup>子</sup>勝<sup>勝</sup>鑒<sup>鑒</sup>云<sup>云</sup>僧<sup>僧</sup>呼<sup>呼</sup>諸<sup>諸</sup>云<sup>云</sup>我<sup>我</sup>  
今<sup>今</sup>夜<sup>夜</sup>然<sup>然</sup>告<sup>告</sup>有<sup>有</sup>リ汝<sup>汝</sup>子<sup>子</sup>速<sup>速</sup>彼<sup>彼</sup>播<sup>播</sup>磨<sup>磨</sup>國<sup>國</sup>賀<sup>賀</sup>古<sup>古</sup>郡<sup>郡</sup>賀<sup>賀</sup>古<sup>古</sup>驛<sup>驛</sup>  
邊<sup>邊</sup>行<sup>行</sup>教<sup>教</sup>信<sup>信</sup>云<sup>云</sup>僧<sup>僧</sup>有<sup>有</sup>尋<sup>尋</sup>可<sup>可</sup>返<sup>返</sup>來<sup>來</sup>勝<sup>勝</sup>鑒<sup>鑒</sup>師<sup>師</sup>教<sup>教</sup>  
隨<sup>隨</sup>彼<sup>彼</sup>國<sup>國</sup>行<sup>行</sup>其<sup>其</sup>所<sup>所</sup>尋<sup>尋</sup>子<sup>子</sup>見<sup>見</sup>彼<sup>彼</sup>驛<sup>驛</sup>北<sup>北</sup>方<sup>方</sup>小<sup>小</sup>菴<sup>菴</sup>有<sup>有</sup>  
其<sup>其</sup>菴<sup>菴</sup>前<sup>前</sup>一<sup>一</sup>死<sup>死</sup>人<sup>人</sup>有<sup>有</sup>狗<sup>狗</sup>爲<sup>爲</sup>集<sup>集</sup>其<sup>其</sup>身<sup>身</sup>競<sup>競</sup>嗽<sup>嗽</sup>菴<sup>菴</sup>門<sup>門</sup>  
一<sup>一</sup>人<sup>人</sup>媿<sup>媿</sup>一<sup>一</sup>人<sup>人</sup>童<sup>童</sup>有<sup>有</sup>共<sup>共</sup>泣<sup>泣</sup>悲<sup>悲</sup>事<sup>事</sup>無<sup>無</sup>限<sup>限</sup>昧<sup>昧</sup>鑒<sup>鑒</sup>此<sup>此</sup>見<sup>見</sup>菴<sup>菴</sup>  
口<sup>口</sup>互<sup>互</sup>寄<sup>寄</sup>此<sup>此</sup>何<sup>何</sup>人<sup>人</sup>何<sup>何</sup>事<sup>事</sup>有<sup>有</sup>泣<sup>泣</sup>問<sup>問</sup>媿<sup>媿</sup>答<sup>答</sup>云<sup>云</sup>彼<sup>彼</sup>  
死<sup>死</sup>人<sup>人</sup>此<sup>此</sup>我<sup>我</sup>年<sup>年</sup>未<sup>未</sup>丈<sup>丈</sup>也<sup>也</sup>名<sup>名</sup>沙<sup>沙</sup>弥<sup>弥</sup>教<sup>教</sup>信<sup>信</sup>云<sup>云</sup>一<sup>一</sup>生<sup>生</sup>間<sup>間</sup>弥<sup>弥</sup>陀<sup>陀</sup>  
念<sup>念</sup>佛<sup>佛</sup>唱<sup>唱</sup>書<sup>書</sup>夜<sup>夜</sup>寤<sup>寤</sup>悟<sup>悟</sup>寐<sup>寐</sup>怠<sup>怠</sup>急<sup>急</sup>事<sup>事</sup>無<sup>無</sup>然<sup>然</sup>隣<sup>隣</sup>里<sup>里</sup>人<sup>人</sup>皆<sup>皆</sup>教<sup>教</sup>  
信<sup>信</sup>名<sup>名</sup>付<sup>付</sup>阿<sup>阿</sup>弥<sup>弥</sup>陀<sup>陀</sup>丸<sup>丸</sup>呼<sup>呼</sup>而<sup>而</sup>今<sup>今</sup>夜<sup>夜</sup>既<sup>既</sup>死<sup>死</sup>媿<sup>媿</sup>年<sup>年</sup>老<sup>老</sup>年<sup>年</sup>

来ノ丈今別<sup>シテ</sup> 泣<sup>テ</sup>悲<sup>ム</sup>也。然此侍<sup>ル</sup>童ハ教信カ子也。勝  
隆此<sup>ヲ</sup>聞<sup>テ</sup>返<sup>リ</sup>至<sup>テ</sup>勝如聖人。此事<sup>ヲ</sup>未<sup>ク</sup>語<sup>ル</sup>勝如聖人  
此<sup>レ</sup>聞<sup>テ</sup>淚<sup>ヲ</sup>流<sup>メ</sup>悲<sup>ヒ</sup>貴<sup>ム</sup>。忽<sup>ニ</sup>教信カ所<sup>ニ</sup>行<sup>テ</sup>泣<sup>キ</sup>念佛<sup>ヲ</sup>唱<sup>フ</sup>  
ソ本<sup>ノ</sup>奄<sup>返</sup>ル<sup>ル</sup>其<sup>レ</sup>後勝如亦<sup>ヨ</sup>心<sup>ヲ</sup>至<sup>メ</sup>日夜念佛<sup>ヲ</sup>唱<sup>フ</sup>急<sup>ニ</sup>  
事無<sup>シ</sup>而<sup>レ</sup>間<sup>彼</sup>教信カ告<sup>ケ</sup>年<sup>ノ</sup>月<sup>日</sup>至<sup>テ</sup>遂<sup>終</sup>リ貴<sup>ム</sup>  
失<sup>ニ</sup>ケ<sup>レ</sup>此<sup>レ</sup>剛<sup>ク</sup>人皆<sup>必</sup>ス極<sup>樂</sup>往生<sup>ス</sup>ル<sup>也</sup>。知<sup>テ</sup>貴<sup>ム</sup>リ彼<sup>ノ</sup>  
教信妻子<sup>ヲ</sup>具<sup>シ</sup>ト云<sup>フ</sup>モ年未念佛<sup>ヲ</sup>唱<sup>フ</sup>往生<sup>ス</sup>ル<sup>也</sup>。然<sup>レ</sup>  
往生<sup>ハ</sup>偏<sup>ニ</sup>念佛<sup>ノ</sup>力<sup>也</sup>トナ<sup>リ</sup>語<sup>リ</sup>傳<sup>ル</sup>トヤ  
北山餌取法師往生語第廿七

今昔比叡ノ山ノ西塔<sup>ニ</sup>近昌僧<sup>ト</sup>云<sup>ケル</sup>人<sup>ノ</sup>未<sup>タ</sup>下<sup>臈</sup>ニ<sup>テ</sup>  
修行<sup>ル</sup>時<sup>ニ</sup>京<sup>ノ</sup>北<sup>山</sup>ノ奥<sup>ニ</sup>獨<sup>リ</sup>行<sup>ケル</sup>大<sup>原</sup>山<sup>ノ</sup>成<sup>死</sup>ノ方<sup>ニ</sup>當<sup>テ</sup>深<sup>ク</sup>  
山<sup>ヲ</sup>通<sup>ケル</sup>人<sup>里</sup>有<sup>ル</sup>ト思<sup>フ</sup>行<sup>ク</sup>人<sup>里</sup>不<sup>見</sup>而<sup>レ</sup>西<sup>ノ</sup>谷<sup>ノ</sup>方<sup>ニ</sup>  
疑<sup>フ</sup>煙<sup>ヲ</sup>見<sup>付</sup>人<sup>有</sup>ル<sup>所</sup>ト喜<sup>ヒ</sup>思<sup>フ</sup>歩<sup>キ</sup>行<sup>ク</sup>近<sup>ク</sup>寄<sup>リ</sup>  
見<sup>レ</sup>ハ一<sup>ノ</sup>小<sup>サ</sup>家<sup>有</sup>リ寄<sup>テ</sup>人<sup>ヲ</sup>呼<sup>ビ</sup>一<sup>ノ</sup>人<sup>ノ</sup>女<sup>出</sup>来<sup>タリ</sup>僧<sup>ヲ</sup>見<sup>テ</sup>  
此<sup>ハ</sup>何<sup>人</sup>ト問<sup>ハ</sup>答<sup>テ</sup>云<sup>フ</sup>修行者<sup>ノ</sup>山<sup>ニ</sup>迷<sup>ル</sup>也<sup>ト</sup>。今夜許<sup>シ</sup>宿<sup>給</sup>ル<sup>ト</sup>  
人家<sup>ノ</sup>門<sup>ニ</sup>入<sup>リ</sup>僧<sup>入</sup>テ見<sup>レ</sup>ハ柴<sup>ヲ</sup>薪<sup>ヲ</sup>積<sup>置</sup>テ僧<sup>其<sup>ノ</sup>上<sup>ニ</sup>居</sup>ス  
暫<sup>許</sup>有<sup>テ</sup>外<sup>ヨリ</sup>人<sup>入</sup>リ来<sup>見</sup>レ<sup>ハ</sup>年<sup>老</sup>光<sup>ル</sup>法師<sup>ノ</sup>物<sup>ヲ</sup>荷<sup>テ</sup>持<sup>テ</sup>  
来<sup>テ</sup>打<sup>量</sup>奠<sup>方</sup>入<sup>又</sup>有<sup>ル</sup>女<sup>出</sup>来<sup>テ</sup>其<sup>結</sup>ル<sup>物</sup>解<sup>キ</sup>刀<sup>ヲ</sup>

以テ小サク切ツ鍋入<sup>レ</sup>テ煮<sup>ル</sup>其ノ香臭<sup>ト</sup>事無限<sup>ニ</sup>奇<sup>ク</sup>煮<sup>テ</sup>  
後取<sup>リ</sup>上<sup>テ</sup>切<sup>ツ</sup>此法師トサ<sup>テ</sup>二人<sup>ノ</sup>食<sup>フ</sup>其後小<sup>サ</sup>鍋<sup>ノ</sup>有<sup>ル</sup>水<sup>ヲ</sup>  
汲入<sup>レ</sup>下<sup>ニ</sup>大<sup>キ</sup>木<sup>ヲ</sup>三筋許差合<sup>セ</sup>テ火<sup>ヲ</sup>燃<sup>ヤシ</sup>立<sup>テ</sup>此<sup>ノ</sup>女<sup>ハ</sup>法  
師<sup>ノ</sup>妻<sup>也</sup>ハ妻<sup>夫</sup>ト又<sup>ハ</sup>早<sup>馬</sup>牛<sup>ノ</sup>肉<sup>ヲ</sup>取<sup>リ</sup>持<sup>来</sup>テ食<sup>フ</sup>也<sup>ナリ</sup>奇<sup>ク</sup>  
異<sup>ク</sup>餅<sup>取</sup>ノ家<sup>ニ</sup>来<sup>ニ</sup>ケル<sup>カ</sup>ト<sup>カ</sup>布<sup>ロ</sup>思<sup>テ</sup>寄<sup>リ</sup>卧<sup>テ</sup>夜<sup>ヲ</sup>明<sup>サ</sup>ム思<sup>フ</sup>  
後夜<sup>ニ</sup>成<sup>ル</sup>程<sup>ニ</sup>聞<sup>ハ</sup>此法師起<sup>ス</sup>又<sup>ハ</sup>涌<sup>シ</sup>儲<sup>ル</sup>湯<sup>ヲ</sup>頭<sup>ニ</sup>汲<sup>ミ</sup>忍<sup>テ</sup>  
沐浴<sup>シ</sup>其後<sup>ニ</sup>別<sup>ニ</sup>置<sup>ル</sup>衣<sup>ヲ</sup>取<sup>テ</sup>着<sup>テ</sup>家<sup>ヲ</sup>出<sup>ヌ</sup>垢<sup>ヲ</sup>思<sup>テ</sup>僧<sup>ノ</sup>糞<sup>ヲ</sup>  
出<sup>テ</sup>法師<sup>ノ</sup>行<sup>ク</sup>所<sup>ヲ</sup>見<sup>ハ</sup>後<sup>ノ</sup>方<sup>ニ</sup>小<sup>サ</sup>菴<sup>有</sup>リ其<sup>レ</sup>入<sup>ヌ</sup>僧<sup>ノ</sup>稿<sup>ニ</sup>  
立<sup>固</sup>此法師火<sup>ヲ</sup>打<sup>テ</sup>前<sup>ニ</sup>燈<sup>ヲ</sup>付<sup>テ</sup>香火<sup>ヲ</sup>置<sup>ツ</sup>早<sup>佛</sup>

御前<sup>ニ</sup>居<sup>テ</sup>亦<sup>ハ</sup>陀<sup>ノ</sup>念佛<sup>ヲ</sup>唱<sup>テ</sup>行<sup>キ</sup>也<sup>ナリ</sup>僧<sup>此</sup>聞<sup>ク</sup>此<sup>ノ</sup>奇<sup>ク</sup>  
異<sup>ク</sup>者<sup>ト</sup>思<sup>フ</sup>此<sup>ノ</sup>行<sup>ハ</sup>極<sup>テ</sup>哀<sup>シ</sup>貴<sup>シ</sup>思<sup>ヒ</sup>成<sup>ヌ</sup>夜<sup>ノ</sup>明<sup>ル</sup>離<sup>ル</sup>  
時<sup>ニ</sup>行<sup>ヒ</sup>畢<sup>テ</sup>菴<sup>ヲ</sup>出<sup>ル</sup>僧<sup>ノ</sup>值<sup>テ</sup>云<sup>ク</sup>賤<sup>人</sup>ト思<sup>ヒ</sup>奉<sup>ル</sup>此<sup>ノ</sup>行<sup>ハ</sup>給<sup>フ</sup>  
フ<sup>レ</sup>何<sup>ト</sup>事<sup>ト</sup>餅<sup>取</sup>法師答<sup>テ</sup>云<sup>ク</sup>已<sup>ハ</sup>奇<sup>ク</sup>異<sup>ク</sup>弊<sup>ヲ</sup>身<sup>ヲ</sup>侍<sup>リ</sup>此<sup>ノ</sup>  
侍<sup>ル</sup>女<sup>ハ</sup>已<sup>ハ</sup>年<sup>ヲ</sup>来<sup>セ</sup>妻<sup>也</sup>也<sup>ト</sup>可<sup>ク</sup>食<sup>フ</sup>物<sup>ノ</sup>無<sup>ク</sup>餅<sup>取</sup>ノ取<sup>ル</sup>殘<sup>ル</sup>馬<sup>ノ</sup>  
牛<sup>ノ</sup>肉<sup>ヲ</sup>取<sup>リ</sup>持<sup>来</sup>テ其<sup>レ</sup>命<sup>ヲ</sup>養<sup>フ</sup>過<sup>テ</sup>侍<sup>ル</sup>也<sup>ナリ</sup>而<sup>ル</sup>念<sup>フ</sup>佛<sup>ヲ</sup>  
唱<sup>フル</sup>外<sup>ニ</sup>勤<sup>ム</sup>事<sup>無</sup>ク年<sup>ヲ</sup>来<sup>セ</sup>成<sup>ス</sup>死<sup>ナム</sup>時<sup>ハ</sup>必<sup>ズ</sup>告<sup>ケ</sup>奉<sup>ル</sup>  
已<sup>レ</sup>死<sup>ナム</sup>後<sup>ニ</sup>此<sup>ノ</sup>所<sup>ヲ</sup>寺<sup>ヲ</sup>赴<sup>給</sup>今日<sup>ノ</sup>讓<sup>リ</sup>奉<sup>ル</sup>契<sup>ヲ</sup>成<sup>メ</sup>  
修行者其<sup>ノ</sup>所<sup>ヲ</sup>出<sup>テ</sup>所<sup>ニ</sup>修行<sup>シ</sup>山<sup>ノ</sup>西<sup>ノ</sup>塔<sup>ノ</sup>房<sup>ヲ</sup>返<sup>ヌ</sup>其<sup>ノ</sup>後



年月積テ修行者モ心事無ク成テ有ル間ニ此餌取カ契  
事皆忘テ西塔ノ房有三月晦方夢西ノ方ヨリ微妙音  
樂ノ音空ニ聞ル漸ク房前ニ近付テ房ノ戸叩ク誰ソ此房ア  
叩ト問ハ答テ云ク先年北山ニ契リ申シ乞句侍今此界  
去極樂ノ近ニ得テ泰侍也其由ヲ告申サカ爲ニ契申シ  
事ハ然ト泰申ス也ト云テ遥西ヲ指テ樂音去又出テ値ト  
思テ急キ起クト程ニ夢覺又驚キ在テ夜明ニ後弟  
子ノ僧ヲ呼テ彼ノ北山ヲ教テ遣テ令見僧彼ノ所行テ見  
妻又泣ク居メリ妻云ク我カ夫ハ今夜ノ夜半ニ貴ク念佛ヲ

唱テ失ヌト弟子此ヲ聞テ返テ其由ヲ申ス師此ヲ聞テ流  
流貴ク事無限其後返昌僧正村上天皇此由ヲ申テ其  
所寺ヲ起リ補陀落寺ト名付ラ然ト此ヲ聞ク人食ニ依  
往生ノ妨ト不成ス只念佛ニ依テ極樂ニ泰也ト皆知返  
昌僧正モ其後念佛ヲ唱ハ善根ヲ修メ極樂往生  
ナム語リ傳ルトヤ

鎮西餌取法師往生語茅廿八

今昔佛ノ道ヲ修行スル僧有ケリ六十餘國ニ不至テ所無行  
貴テ靈驗ノ所ヲ礼ケル間ニ鎮西ニ行キ至リ國ニ廻リ行キケ



程

ミ

チ勿<sup>ミ</sup>山<sup>ミ</sup>中<sup>ニ</sup>迷<sup>テ</sup>人<sup>無</sup>界<sup>ニ</sup>至<sup>ヌ</sup>人<sup>里</sup>出<sup>ム</sup>事<sup>得</sup>

思<sup>ヒ</sup>歎<sup>ク</sup>ト云<sup>トモ</sup>日<sup>未</sup>経<sup>ニ</sup>更<sup>ニ</sup>出<sup>ル</sup>事<sup>ツ</sup>不<sup>堪</sup>而<sup>ル</sup>山<sup>中</sup>一<sup>草</sup>

奄<sup>有</sup>一<sup>所</sup>適<sup>見</sup>付<sup>タリ</sup>喜<sup>チ</sup>近<sup>ク</sup>寄<sup>チ</sup>其<sup>ノ</sup>奄<sup>宿</sup>云<sup>奄</sup>

内<sup>ヨリ</sup>一<sup>人</sup>女<sup>出</sup>来<sup>テ</sup>云<sup>ク</sup>此<sup>ノ</sup>人<sup>ノ</sup>宿<sup>ヲ</sup>可<sup>給</sup>所<sup>ニ</sup>非<sup>ス</sup>ト僧<sup>ノ</sup>云<sup>ク</sup>己

修行<sup>スル</sup>山<sup>ニ</sup>迷<sup>身</sup>疲<sup>レ</sup>力<sup>無</sup>而<sup>ル</sup>幸<sup>ニ</sup>此<sup>来</sup>辭<sup>ヒ</sup>何<sup>事</sup>

有<sup>ト</sup>云<sup>トモ</sup>宿<sup>ト</sup>女<sup>云</sup>然<sup>ハ</sup>今<sup>夜</sup>許<sup>宿</sup>給<sup>ヘ</sup>ト僧<sup>喜</sup>奄

入<sup>リ</sup>女<sup>淨</sup>手<sup>造</sup>着<sup>テ</sup>取<sup>出</sup>數<sup>僧</sup>居<sup>然</sup>淨<sup>食</sup>物<sup>ヲ</sup>調<sup>僧</sup>

食<sup>ス</sup>付<sup>食</sup>ツ而<sup>間</sup>夜<sup>入</sup>スト人<sup>物</sup>荷<sup>テ</sup>来<sup>奄</sup>内<sup>入</sup>荷

物<sup>ヲ</sup>量<sup>見</sup>レハ法師<sup>也</sup>頭<sup>髮</sup>ハ三<sup>四</sup>寸<sup>許</sup>生<sup>ヒ</sup>綴<sup>着</sup>

布<sup>穢</sup>更<sup>可</sup>近<sup>付</sup>非<sup>ス</sup>僧<sup>見</sup>テ女<sup>向</sup>テ云<sup>ク</sup>此<sup>誰</sup>人

ノ御<sup>ソ</sup>ト女<sup>云</sup>ク修行<sup>者</sup>道<sup>迷</sup>給<sup>ル</sup>今<sup>夜</sup>許<sup>御</sup>スル<sup>也</sup>

法師<sup>ノ</sup>云<sup>ク</sup>此<sup>五</sup>六<sup>年</sup>間<sup>更</sup>此<sup>様</sup>人<sup>見</sup>来<sup>リ</sup>不<sup>給</sup>糸

思<sup>ヒ</sup>不<sup>懸</sup>事<sup>也</sup>ト云<sup>テ</sup>此<sup>持</sup>来<sup>物</sup>共<sup>食</sup>見<sup>レ</sup>牛<sup>馬</sup>肉<sup>也</sup>

ケリ僧<sup>此</sup>見<sup>レ</sup>奇<sup>異</sup>事<sup>所</sup>来<sup>我</sup>餌<sup>取</sup>家<sup>来</sup>思<sup>チ</sup>

夜<sup>ニ</sup>成<sup>ヌ</sup>可<sup>行</sup>所<sup>無</sup>只<sup>居</sup>皂<sup>香</sup>扱<sup>奄</sup>滿<sup>穢</sup>

陀<sup>手</sup>事<sup>無</sup>限<sup>而</sup>間<sup>不</sup>復<sup>ス</sup>聞<sup>ク</sup>五<sup>時</sup>許<sup>此</sup>法師<sup>起</sup>

湯<sup>浴</sup>別<sup>置</sup>衣<sup>着</sup>奄<sup>出</sup>後<sup>方</sup>行<sup>ク</sup>僧<sup>何</sup>事<sup>為</sup>

思<sup>チ</sup>竊<sup>行</sup>互<sup>聞</sup>早<sup>奄</sup>後<sup>一</sup>間<sup>持</sup>佛<sup>堂</sup>造<sup>置</sup>其

入火ヲ打チ佛前ニ明シ香ヲ置先ツ法花ノ穢法ノ行ニ次法  
花經一アヲ誦ノ禮拜ノ後ニ亦陀ノ念佛ヲ唱フ其音貴  
事並無曉<sup>スレ</sup>持佛堂ヨリ出ルニ此僧<sup>トモ</sup>值又語<sup>テ</sup>云ク弟子淨尊  
返<sup>ニ</sup>思道<sup>ニ</sup>三<sup>ハ</sup>宿<sup>ト</sup>ス<sup>ト</sup>ス<sup>ト</sup>今<sup>ニ</sup>生<sup>ニ</sup>榮<sup>ニ</sup>花<sup>ヲ</sup>可<sup>ク</sup>樂<sup>シ</sup>身<sup>モ</sup>非<sup>ズ</sup>又<sup>レ</sup>佛<sup>ノ</sup>ム  
愚<sup>ニ</sup>癡<sup>ニ</sup>悟<sup>ル</sup>所<sup>レ</sup>無<sup>シ</sup>人<sup>ノ</sup>身<sup>ヲ</sup>受<sup>ケ</sup>テ<sup>レ</sup>法師<sup>ト</sup>成<sup>リ</sup>道<sup>ヲ</sup>願<sup>フ</sup>戒<sup>律</sup>  
持<sup>テ</sup>三<sup>葉</sup>調<sup>ム</sup>事<sup>ハ</sup>佛<sup>ノ</sup>教<sup>ハ</sup>不<sup>レ</sup>叶<sup>ス</sup>分<sup>岐</sup>身<sup>ハ</sup>衣<sup>食</sup>依<sup>テ</sup>  
罪<sup>造</sup>檀<sup>越</sup>畢<sup>ト</sup>思<sup>ハ</sup>其<sup>レ</sup>恩<sup>難</sup>報<sup>シ</sup>然<sup>レ</sup>諸<sup>ノ</sup>事<sup>皆</sup>  
不<sup>レ</sup>罪<sup>障</sup>ス<sup>ト</sup>云<sup>フ</sup>事<sup>無</sup>此<sup>ニ</sup>依<sup>テ</sup>淨<sup>尊</sup>世<sup>間</sup>人<sup>ノ</sup>望<sup>ミ</sup>離<sup>食</sup>  
求<sup>テ</sup>命<sup>ヲ</sup>繼<sup>テ</sup>佛<sup>道</sup>ヲ願<sup>フ</sup>所謂<sup>ル</sup>牛<sup>馬</sup>肉<sup>村</sup>也<sup>而</sup>宿<sup>世</sup>緣<sup>有</sup>  
此<sup>ニ</sup>未<sup>リ</sup>給<sup>テ</sup>喜<sup>ヒ</sup>尔<sup>ヲ</sup>告<sup>ケ</sup>申<sup>ス</sup>也<sup>淨</sup>尊<sup>今</sup>何<sup>年</sup>經<sup>テ</sup>某<sup>年</sup>

某<sup>日</sup>某<sup>日</sup>此<sup>界</sup>ヲ弃<sup>テ</sup>極<sup>樂</sup>往<sup>生</sup>ス<sup>若</sup>結<sup>緣</sup>ト<sup>思</sup>ハ  
其<sup>時</sup>未<sup>給</sup>僧<sup>此</sup>事<sup>聞</sup>于<sup>賤</sup>乞<sup>向</sup>摸<sup>者</sup>思<sup>實</sup>  
貴<sup>チ</sup>聖<sup>人</sup>也<sup>ト</sup>思<sup>テ</sup>返<sup>ニ</sup>ス<sup>契</sup>深<sup>ク</sup>成<sup>ソ</sup>其<sup>レ</sup>所<sup>ヲ</sup>出<sup>チ</sup>里<sup>行</sup>其<sup>後</sup>  
後<sup>年</sup>未<sup>テ</sup>經<sup>テ</sup>契<sup>ニ</sup>時<sup>ニ</sup>成<sup>ス</sup>其<sup>レ</sup>虛<sup>實</sup>知<sup>ラム</sup>為<sup>ニ</sup>彼<sup>ノ</sup>所<sup>行</sup>  
行<sup>ス</sup>淨<sup>尊</sup>僧<sup>未</sup>見<sup>テ</sup>喜<sup>フ</sup>事<sup>無</sup>限<sup>ニ</sup>語<sup>テ</sup>云<sup>ク</sup>淨<sup>尊</sup>  
今<sup>夜</sup>此<sup>身</sup>弃<sup>テ</sup>極<sup>樂</sup>往<sup>生</sup>ト<sup>ス</sup>既<sup>ニ</sup>肉<sup>食</sup>斷<sup>ニ</sup>四<sup>月</sup>  
成<sup>ヌ</sup>ト<sup>云</sup>頭<sup>ヲ</sup>剃<sup>リ</sup>沐浴<sup>シ</sup>淨<sup>キ</sup>衣<sup>著</sup>タ<sup>リ</sup>有<sup>シ</sup>女<sup>ニ</sup>成<sup>リ</sup>  
而<sup>間</sup>既<sup>ニ</sup>夜<sup>入</sup>此<sup>僧</sup>前<sup>如</sup>奄<sup>有</sup>見<sup>レ</sup>淨<sup>尊</sup>モ<sup>尼</sup>共<sup>ニ</sup>  
持<sup>佛</sup>堂<sup>入</sup>又<sup>聞</sup>終<sup>夜</sup>共<sup>ニ</sup>念<sup>佛</sup>唱<sup>フ</sup>既<sup>ニ</sup>夜<sup>曉</sup>時<sup>ニ</sup>

成テ奄内光耀僧此見テ奇異也ト思フ程空  
微妙音樂音有リ漸ク西去其間奄内艶馥ニ  
香滿リ而ル間夜曉ケ畢ス僧持佛堂内入テ見ト淨尊  
モ尼モ共ニ掌シ合セテ西向テ端坐シ死シ僧此見テ凌流シ  
泣シ禮拜シ其所シ不去シ奄留リ住メ佛法修行リ若  
此事傳ハ聞ク國人皆此ノ所未テ結縁シ返シ其  
後其ノ所シ様シ不知ス此レ希有事也ト其ノ所シ行ル國人語  
り傳ル聞ク継テ語り傳ルトヤ  
加賀國僧尋寤往生語第廿九

今昔比叡山

楯圓ト云フ僧有ケリ要章有テ此

陸道方行ケル賀加國

郡ニ行キ至テ日暮ハ人ノ家僧

宿ス其ノ家主ノ女殊善心有ハ此宿楯圓ヲ勤ニ歸依食

物ヲ備ヘテ格方ケリ而ル間夜入テ家主外ヨリ来リ楯圓此見ル

僧也楯圓宿シ見テ喜ブ事無限楯圓家主僧言聞ク

此ノ妻子具シ立シ經ト云モ事觸テ物打云フ殊道ニ者

思ユ夜中過程ニ聞ケハ家主僧赴ス湯ヲ浴テ別ニ量ル淨

衣ヲ取テ着ル持佛堂入ス念珠押シ攤テ佛ヲ禮拜シ法花

經ヲ誦ス一部ヲ誦シ畢テ罪障シ懺悔シ次ニ弥陀念佛シ





今昔比叡ノ山ノ無動寺ニ聖人有ケリ幼ニ山ニ登チ出家シテ  
師随テ顯密ノ法ヲ學フニ皆其道ニ達シテ後世  
怨ル心有リ而ルニ事縁有レ依テ養濃ノ國ニ下回日暮道  
邊有ル人家ニ借宿ス其家主ヲ見レト形法師也ト云ト僧非  
頭ノ髮ハ二寸許ニ生シテ俗水干袴ヲ著テ忒持漢ヲ役トシ莫  
鳥食リトセ聖人此ヲ見テ此家宿ス事悔フト云ト夜中ニ可  
出テ事非ス其ノ夜ニ曉ト思テ有ルニ夜半過ル程ニ此家主  
ノ法師起チ沐浴シテ淨チ衣ヲ著テ後ノ方ノ戸ヲ出ヌ何ノ行ツ  
ト思テ虎ニ立テ伺ヒ見レト小屋有リ持佛堂也其ノ入火

打テ御明ラ燈ニ香ニ付ケテ念珠ヲ攤テ佛ヲ礼拜シテ先ツ懺法  
ヲ行フ次ニ法花經ヲ誦ス一部ヲ誦畢ルニ夜曉ヌ其後弥陀  
念佛ヲ唱フ聖人此ヲ聞クニ奇異也ト思テ本ノ所ニ返ヌ已時  
至チ持佛堂ヲ出ヌ聖人所ニ至チ云ク弟子樂延罪業  
依テ斂生シ宗ニ斬チ心無シト云ト偏チ心ヲ至シテ法花經ヲ誦  
弥陀念佛ヲ唱チ極樂ニ往生セム事願フ此依チ某年  
某月某日必ス極樂ニ往生セムト聖人杖縁深ク在チ今此  
家ニ来リ宿リ給必ス其ノ期ニ結縁シ給ト聖人樂延カ言シ  
聞クト云ト難信ニ法花經ヲ誦念佛ヲ唱ル此無限チ



切德也ト云ト莫ッ捕リ鳥ッ致ス此極ステ重キ罪障也何  
如此罪ッ造乍ラ忽ニ極樂ニ往生スル事有ヤ此只云フ事  
リ思テ無動寺返ヌ其ノ後年来ヲ經ラ聖人皮、羨濃國  
チ樂延カ契シ事共皆忘リ而ル聖人、夢、東方、紫  
雲後、聖人、房、近付キ音樂、音空ニ有リ雲、中、音有、  
聖人、告、云、沙、弥、樂、延、今、日、極、樂、迎、得、往、生、ス、ル、也  
先年、契、リ、申、シ、事、ハ、結、縁、不、忘、ス、シ、今、来、テ、告、申、ス、也、ト、驚、キ  
覺、テ、後、聖、人、凌、シ、流、シ、テ、泣、シ、禮、拜、シ、テ、悲、ヒ、貴、リ、聖、人、語、  
劇、人、付、悲、ヒ、不、貴、ス、ト、云、フ、事、無、カ、リ、ケ、此、事、表、乎、比、

事也、其、後、傳、因、皮、藥、延、カ、死、タル、時、凌、事、無、シ、ト、語、傳、シ、  
比、叡、山、入、道、真、覺、往、生、語、第、卅、一

今、昔、入、道、真、覺、權、中、綱、言、藤、原、敦、忠、彌、第、四、子、也  
初、俗、テ、右、兵、衛、佐、ト、云、ケ、リ、而、ル、康、保、四、年、ト、云、フ、年、

比、俄、道、心、發、ハ、年、  
ミ、出、家、シ、テ、山、登、テ

ト、云、フ、人、ヲ、師、ト、シ、テ、真、言、密、法、ヲ、受、ケ、テ、學、ブ、兩、界、及、ミ、阿、弥、陀、法、  
ヲ、持、テ、毎、日、三、時、此、法、ヲ、行、ヒ、テ、一、生、間、不、斷、ケ、リ、入、道、本、  
心、直、チ、邪、見、放、逸、ヲ、離、タ、リ、呪、道、心、深、ク、發、シ、テ、慈、悲、忍、  
辱、事、並、無、シ、而、ル、間、年、月、積、テ、遂、ニ、入、道、命、終、ト、ス、ル、時、

臨身聊病有ト云モ苦レ所レ以レ而レ間レ入レ道レ法レ僧レ共  
告テ云ク此ニ白キ鳥ノ尾長キ来テ轉テ云ク去来ト即十西  
向テ飛ヒ去スト入道念云我レ自レ閉レ眼ノ前歸極樂  
功徳莊嚴相ヲ現ス如此ク云テ遂ニ入レ滅ス日入道誓嚴  
云ク我レ十二年ノ間修所レ善根今日極樂皆迴向ス  
云テ即十入レ滅ス其ノ夜三人ノ夢數心事無キ僧共詭  
頭ノ船ニ乘テ来テ真覺入道此ノ船ニ乘セテ迎去スト見テ  
告テ此レ思フ三人夢遠事無只同様見必極  
樂往生セル人也ト知又レ聞ク人皆渡ラ流ニ悲心貴トナム

語リ傳ルトヤ

河内國入道尋ナラ往シ生シ語第卅二

今昔河内ノ國ノ河内ノ郡ノ郡ニ入道尋テ云フ者

有ケリ初ハ俗ニト云ケリ道心深ク嚴ハ出家シ

後妻子ヲ離シテ和泉國松尾ノ山寺ニ移リ住ミ日夜寤寐

跡陀念佛ヲ唱シ常ニ佛性修ス本ヨリ心ニ慈悲有テ

人ニ物ヲ施ス心モ廣シ而レ間レ尋テ入道年五十餘程ニ月

一日頭痛スト云テ聊ニ拙ム其ノ時戌時許亥時許ニ至

ト大光出来テ普ク其ノ山内照ス暗ノ夜也ト云モ現ル

木、校業明ニ見リテ此見ル人皆希有也ト思テ何ノ故也  
云フ事ヲ不知ス而ル間尋祐入道終リ貴テ入滅シテ其後此  
ノ光漸ク消ニケ其邊貴賤男女此事ヲ聞テ此寺集  
來テ不貴ハ無シ明ル朝里ノ名ヲ問テ云ク夜前松  
尾山寺俄大ナル光有リテ此何光ツ若伎山寺火事  
出来ケルカ鼓ル間人有テ尋祐入道極樂往生ル瑞  
相也ト云ハ里人此ヲ聞テ後ソ皆貴悲ル此思フ本  
ヨリ堅固聖人ニ非ス俗也ト云モ心ツ教テ出家入道懇  
極樂往生願ハ如此ハ往生事多カリ然聞カム人

心ニ至テ念佛唱極樂往生可願ナム語傳ルヤ

源惣依病出家往生語第廿二

今昔源ノ惣ト云フ人有内疝頸遍ト云ケル人第七子也勿  
リ心佛法方趣テ因果ヲ知殊ニ慈悲有然文書學ヲ讀心  
智有而間惣年廿餘程身病ヲ受テ廿餘日間惛  
煩ニ遂ニ世厭心深ク忽疑切テ出家其後偏後世  
忍弥陀念佛唱極樂往生願而間惣兄弟安法  
ト云フ僧有リ川原院住惣入道彼安法呼テ語云我  
只今西方微妙音樂音有聞君此同聞ヤ不ロヤト

安法菴云、不聞、入道云、此、一ノ孔雀鳥来、我カ前、  
翔舞、遊、此、見ヤ不ヤト、安法不見、入道、  
西向、端坐、掌合、失、安法此、見、流、泣、悲、  
貴、此、聞、人、不、貴、云、事、無、此、思、命、終、時、  
臨、耳、微妙、音樂、音、聞、目、孔雀鳥来、舞、遊、見、  
况、西向、端坐、合掌、失、極樂、往生、事、疑、無、語、  
傳、トヤ

高階良臣依病出家往生語第廿四

今昔圓觀院、天皇、御代、宮内卿高階、良臣、云、人有、

殊、身、有、文、道、達、若、盛、也、時、公、仕、官、爵、思、

如、也、齡、漸、傾、後、深、佛法、信、現、世、名、聞、利、養、

弃、後、世、往、生、極、樂、事、心、懸、晝、夜、寤、寐、法、花、經、誦、

弥陀、念佛、唱、而、間、天、元、三、年、乙、丑、月、比、身、

病、受、惱、煩、間、亦、經、誦、念佛、唱、怠、事、無、

而、其、病、愈、事、無、既、七、月、成、明、後、日、死、病、宜、

成、家、内、妻、子、眷、属、喜、合、事、無、限、而、間、良、臣、僧、

請、陪、切、僧、成、戒、受、其、後、三、日、經、病、愈、心、地、

直、成、妻、子、眷、属、向、諸、事、皆、云、置、五、日、云、失、



其ノ死スル時ニハ家内ニ俄ニ艶ス馥ニ香滿テ空中ニ微妙ノ音  
樂聞リ悉極變ノ比ニテ死人ノ身乱レテ甚タ晝ノ日未レ經  
云ト身不乱テ自死チ氣無カリ此ノ聞見ル人奇異也ト云  
合テ貴ケリト語リ傳ルトヤ

高階成順入道往生語第廿五

今昔前一條ノ院ノ御代ニ筑前ノ守高階成順ト云ケリ  
伊豫前司明順ノ子也若ク歳人ニ任メテ部ノ勞ニ依テ筑前  
守ニ成也此人本ヨリ心柔栗ニ論曲ヲ離リ悉若ク道心深  
ク日夜ニ法花經ヲ讀誦シ阿弥陀ノ大咒ヲ受ケ持テ專

佛法歸依レテ而レ間彼ノ任國ニ下向ニ國有ニ間ニ事

觸テ慈悲心有人ヲ哀テ事無限然レバ國人皆首傾

喜レテ而レ間既ニ任畢ス京返リ上リ又其ノ後道心盛ニ

世狀ト出家ト思深カリケレバ父母向テ云己世狀心深ク

出家ト思フ此ノ心許給ヤ否ヤト父母此ノ因ニ許ス

心無然モ成順ノ出家ノ心尚不心勤心父母此ノ事乞請

父母旌此ヲ制ハスト云モ成順偏此ノ事ノ事ノ事ノ事

世善提願遂歸切テ僧ト成テ戒ヲ受ケテ各ヲ乘蓮ト云フ

歎テ悲ムト云モ甲斐無シ出家後ニ旂ヨ佛道ヲ修行シ



怠事無<sup>シ</sup>其<sup>ノ</sup>住<sup>ケル</sup>屋<sup>ハ</sup>堂<sup>ト</sup>改<sup>メ</sup>佛<sup>ヲ</sup>居<sup>テ</sup>奉<sup>リ</sup>法<sup>ヲ</sup>  
安<sup>量</sup>天台法相<sup>ノ</sup>智者<sup>ノ</sup>僧<sup>ヲ</sup>請<sup>ミ</sup>其<sup>ノ</sup>堂<sup>ニ</sup>長<sup>日</sup>法<sup>花</sup>經<sup>ヲ</sup>  
令<sup>請</sup>座<sup>毎</sup>不<sup>敕</sup>聽<sup>同</sup>其<sup>ノ</sup>功<sup>德</sup>貴<sup>ク</sup>其<sup>ノ</sup>誦<sup>毎</sup>  
阿<sup>弥</sup>陀<sup>繪</sup>像<sup>一</sup>體<sup>法</sup>花<sup>經</sup>一<sup>部</sup>小<sup>阿</sup>弥<sup>陀</sup>經<sup>一</sup>卷<sup>供</sup>養<sup>ス</sup>  
誦<sup>送</sup>後<sup>法</sup>花<sup>經</sup>中<sup>貴</sup>父<sup>書</sup>出<sup>音</sup>聲<sup>告</sup>僧<sup>ヲ</sup>  
呼<sup>集</sup>音<sup>同</sup>此<sup>文</sup>貴<sup>ク</sup>令<sup>誦</sup>佛<sup>讚</sup>歎<sup>奉</sup>衆<sup>ヲ</sup>  
誦<sup>送</sup>後<sup>必</sup>阿<sup>弥</sup>陀<sup>經</sup>令<sup>讀</sup>行<sup>道</sup>念<sup>佛</sup>三<sup>昧</sup>  
修<sup>如</sup>此<sup>貴</sup>善<sup>根</sup>樣<sup>修</sup>八<sup>箇</sup>年<sup>餘</sup>其<sup>ノ</sup>間<sup>此</sup>  
誦<sup>送</sup>京<sup>中</sup>貴<sup>賤</sup>道<sup>俗</sup>男<sup>女</sup>集<sup>來</sup>結<sup>緣</sup>爲<sup>聽</sup>

聞<sup>ス</sup>事<sup>無</sup>限<sup>而</sup>回<sup>乘</sup>蓮<sup>入</sup>道<sup>年</sup>漸<sup>半</sup>過<sup>程</sup>身<sup>不</sup>  
患<sup>瘡</sup>病<sup>受</sup>日<sup>未</sup>經<sup>回</sup>遂<sup>命</sup>終<sup>爲</sup>時<sup>臨</sup>心<sup>不</sup>  
乱<sup>口</sup>弥<sup>陀</sup>念<sup>佛</sup>唱<sup>失</sup>其<sup>後</sup>或<sup>人</sup>夢<sup>乘</sup>蓮<sup>入</sup>  
道<sup>船</sup>乘<sup>西</sup>方<sup>指</sup>行<sup>見</sup>衆<sup>蓮</sup>花<sup>踏</sup>雲<sup>陵</sup>  
空<sup>昇</sup>見<sup>此</sup>人<sup>皆</sup>淚<sup>流</sup>貴<sup>悲</sup>思<sup>此</sup>  
乘<sup>蓮</sup>入<sup>道</sup>年<sup>來</sup>法<sup>花</sup>經<sup>誦</sup>念<sup>佛</sup>唱<sup>多</sup>善<sup>提</sup>修<sup>貴</sup>  
失<sup>夢</sup>告<sup>有</sup>疑<sup>無</sup>往<sup>生</sup>也<sup>語</sup>傳<sup>ト</sup>ヤ  
小<sup>松</sup>天<sup>皇</sup>御<sup>孫</sup>尼<sup>往</sup>生<sup>語</sup>第<sup>卅</sup>六  
今<sup>昔</sup>小<sup>松</sup>天<sup>皇</sup>御<sup>孫</sup>尼<sup>有</sup>若<sup>ク</sup>

人<sup>ニ</sup>嫁<sup>チ</sup>三人ノ子ヲ産<sup>セリ</sup>其ノ子共幼<sup>ク</sup>皆打次<sup>キ</sup>失<sup>リ</sup>母  
此<sup>レ</sup>歎<sup>キ</sup>悲<sup>ム</sup>ト云<sup>フ</sup>ト甲斐無<sup>ク</sup>シ過<sup>シ</sup>間<sup>ニ</sup>其<sup>レ</sup>後幾<sup>ノ</sup>程<sup>ヲ</sup>不<sup>レ</sup>経  
尔<sup>ノ</sup>夫失<sup>リ</sup>テ<sup>ハ</sup>女<sup>ノ</sup>無<sup>常</sup>事<sup>ヲ</sup>厭<sup>テ</sup>過<sup>シ</sup>寘<sup>テ</sup>人<sup>ニ</sup>近<sup>付</sup>事  
無<sup>ク</sup>テ<sup>ハ</sup>而<sup>ル</sup>間<sup>ニ</sup>念佛<sup>ノ</sup>道<sup>心</sup>發<sup>シ</sup>遂<sup>ニ</sup>極<sup>メ</sup>出家<sup>シ</sup>尼<sup>ト</sup>成<sup>ス</sup>其<sup>レ</sup>  
後偏<sup>ニ</sup>弥陀<sup>ノ</sup>念佛<sup>ヲ</sup>唱<sup>テ</sup>更<sup>ニ</sup>餘<sup>思</sup>無<sup>シ</sup>而<sup>ル</sup>間<sup>ニ</sup>尼<sup>ノ</sup>骨<sup>ノ</sup>病  
有<sup>テ</sup>起居<sup>ニ</sup>不<sup>レ</sup>叶<sup>ス</sup>然<sup>レ</sup>醫師<sup>ノ</sup>問<sup>フ</sup>醫師<sup>ノ</sup>云<sup>フ</sup>此<sup>レ</sup>身<sup>ノ</sup>瘦<sup>セ</sup>  
疲<sup>シ</sup>依<sup>テ</sup>至<sup>ス</sup>所<sup>ノ</sup>病<sup>也</sup>速<sup>ニ</sup>肉<sup>食</sup>ヲ<sup>レ</sup>可用<sup>シ</sup>其<sup>レ</sup>外<sup>ニ</sup>療<sup>治</sup>ニ<sup>レ</sup>不  
可<sup>ク</sup>叶<sup>ス</sup>ト<sup>ハ</sup>尼<sup>ノ</sup>醫師<sup>ノ</sup>言<sup>ヲ</sup>聞<sup>ク</sup>ト<sup>ハ</sup>肉<sup>食</sup>ヲ<sup>レ</sup>用<sup>テ</sup>身<sup>ヲ</sup>助<sup>テ</sup>病<sup>ヲ</sup>愈<sup>ス</sup>  
思<sup>フ</sup>心<sup>ニ</sup>无<sup>ク</sup>肉<sup>食</sup>事<sup>ニ</sup>不<sup>レ</sup>能<sup>ク</sup>念佛<sup>ヲ</sup>唱<sup>テ</sup>極<sup>メ</sup>樂<sup>ニ</sup>往<sup>シ</sup>生<sup>ス</sup>  
ト願<sup>フ</sup>外<sup>ノ</sup>思<sup>ヒ</sup>無<sup>シ</sup>而<sup>レ</sup>不<sup>レ</sup>療<sup>治</sup>ト云<sup>フ</sup>ト<sup>ハ</sup>要<sup>リ</sup>病<sup>ノ</sup>自然<sup>ニ</sup>愈<sup>ス</sup>  
起<sup>テ</sup>居<sup>本</sup>如<sup>ク</sup>也<sup>ハ</sup>尼<sup>ノ</sup>本<sup>ヨリ</sup>心<sup>柔</sup>懦<sup>シ</sup>慈<sup>悲</sup>有<sup>リ</sup>然<sup>レ</sup>人<sup>ノ</sup>衰<sup>ヒ</sup>  
生<sup>類</sup>悲<sup>フ</sup>事<sup>無</sup>限<sup>ニ</sup>而<sup>ル</sup>間<sup>ニ</sup>尼<sup>ノ</sup>年<sup>五</sup>十<sup>餘</sup>成<sup>ル</sup>程<sup>ニ</sup>忽<sup>チ</sup>身<sup>ニ</sup>  
少<sup>シ</sup>病<sup>有</sup>惱<sup>ム</sup>煩<sup>フ</sup>間<sup>ニ</sup>空<sup>中</sup>微<sup>妙</sup>ノ音<sup>樂</sup>云<sup>フ</sup>有<sup>リ</sup>隣<sup>ニ</sup>  
里<sup>ノ</sup>人<sup>此</sup>間<sup>ニ</sup>驚<sup>ナ</sup>恠<sup>フ</sup>間<sup>ニ</sup>尼<sup>ノ</sup>傍<sup>ニ</sup>有<sup>ル</sup>人<sup>告</sup>テ<sup>ハ</sup>云<sup>フ</sup>阿<sup>彌</sup>陀  
如<sup>来</sup>今<sup>来</sup>リ給<sup>テ</sup>我<sup>レ</sup>迎<sup>ハ</sup>給<sup>フ</sup>我<sup>レ</sup>只<sup>今</sup>永<sup>ク</sup>此<sup>上</sup>去<sup>テ</sup>極<sup>メ</sup>樂<sup>ニ</sup>  
往<sup>シ</sup>ト云<sup>フ</sup>ト<sup>ハ</sup>西<sup>向</sup>失<sup>リ</sup>此<sup>レ</sup>見<sup>ル</sup>人<sup>涙</sup>ヲ<sup>レ</sup>流<sup>シ</sup>悲<sup>貴</sup>リ<sup>シ</sup>此<sup>レ</sup>  
間<sup>ニ</sup>人<sup>不</sup>貴<sup>ハ</sup>無<sup>カ</sup>リ<sup>ケ</sup>此<sup>レ</sup>奇<sup>異</sup>ノ事<sup>也</sup>ト<sup>ハ</sup>語<sup>リ</sup>傳<sup>フ</sup>シ<sup>テ</sup>間<sup>ニ</sup>  
継<sup>テ</sup>此<sup>ノ</sup>語<sup>リ</sup>傳<sup>ル</sup>トヤ

池上寛忠僧都妹尼往生語第卅七

今昔池上寛忠僧都ト云フ人有其ノ人ノ同母妹一ノ尼有<sup>ケリ</sup>其<sup>ノ</sup>尼心柔<sup>ニ</sup>秉<sup>テ</sup>来<sup>ク</sup>放逸<sup>ト</sup>私見<sup>ラ</sup>離<sup>リ</sup>念<sup>ハ</sup>一生ノ間窠<sup>ニ</sup>男<sup>ト</sup>嫁<sup>ス</sup>事無<sup>リ</sup>常<sup>ニ</sup>世<sup>ヲ</sup>厭<sup>テ</sup>後世ノ事<sup>ヲ</sup>心懸<sup>ク</sup>遂<sup>ニ</sup>駿<sup>ク</sup>剃<sup>テ</sup>尼<sup>ト</sup>成<sup>ス</sup>寛忠僧都此妹ノ尼<sup>ヲ</sup>哀<sup>ム</sup>其<sup>ノ</sup>住<sup>ル</sup>寺邊<sup>ニ</sup>迎<sup>テ</sup>居<sup>テ</sup>朝暮<sup>ニ</sup>此<sup>レ</sup>養育<sup>リ</sup>而<sup>ル</sup>間<sup>ニ</sup>尼漸<sup>ク</sup>老<sup>シ</sup>臨<sup>ム</sup>只<sup>テ</sup>弥陀念佛<sup>ヲ</sup>唱<sup>テ</sup>他念<sup>ヲ</sup>无<sup>ク</sup>極樂<sup>ニ</sup>往生<sup>ス</sup>願<sup>ヒ</sup>而<sup>ル</sup>尼僧都呼<sup>テ</sup>告<sup>テ</sup>云<sup>ク</sup>我<sup>レ</sup>明後日<sup>ニ</sup>極樂<sup>ニ</sup>往生<sup>ス</sup>然<sup>レ</sup>今日<sup>ヨリ</sup>始<sup>メ</sup>不<sup>断</sup>念佛<sup>ヲ</sup>修<sup>ム</sup>思<sup>フ</sup>僧都此<sup>レ</sup>因<sup>テ</sup>喜<sup>ビ</sup>貴

貴僧共<sup>ク</sup>請<sup>ヒ</sup>集<sup>メ</sup>三箇<sup>ノ</sup>日夜<sup>ノ</sup>間不<sup>断</sup>念佛<sup>ヲ</sup>三昧<sup>ヲ</sup>令<sup>テ</sup>修<sup>ム</sup>其<sup>ノ</sup>時<sup>ニ</sup>尼<sup>ハ</sup>僧都呼<sup>テ</sup>告<sup>テ</sup>云<sup>ク</sup>只<sup>今</sup>西方<sup>ヨリ</sup>微妙<sup>ナル</sup>寶<sup>ヲ</sup>以<sup>テ</sup>庄<sup>シ</sup>舉<sup>テ</sup>飛<sup>ヒ</sup>来<sup>テ</sup>我<sup>ノ</sup>眼前<sup>ニ</sup>有<sup>リ</sup>但<sup>シ</sup>此濁穢<sup>ナル</sup>依<sup>テ</sup>佛菩薩<sup>ハ</sup>返<sup>リ</sup>去<sup>リ</sup>給<sup>ヒ</sup>僧都此<sup>レ</sup>因<sup>テ</sup>渡<sup>シ</sup>流<sup>ニ</sup>泣<sup>ク</sup>事無<sup>限</sup>尼<sup>ハ</sup>念<sup>フ</sup>喜<sup>ビ</sup>貴<sup>ク</sup>而<sup>ル</sup>間僧都泣<sup>ク</sup>諷誦<sup>ヲ</sup>行<sup>フ</sup>事雨度也明日<sup>ニ</sup>僧都呼<sup>テ</sup>告<sup>テ</sup>云<sup>ク</sup>今善<sup>ク</sup>薩聖衆<sup>ニ</sup>来<sup>リ</sup>給<sup>ヒ</sup>我<sup>レ</sup>往生<sup>ノ</sup>時<sup>至</sup>也ト云<sup>テ</sup>隱<sup>居</sup>念<sup>佛</sup>唱<sup>テ</sup>失<sup>テ</sup>僧都此<sup>レ</sup>見<sup>テ</sup>渡<sup>シ</sup>流<sup>ニ</sup>泣<sup>ク</sup>喜<sup>ビ</sup>貴<sup>ク</sup>祇<sup>ヨ</sup>尼<sup>ハ</sup>後<sup>ニ</sup>亦<sup>テ</sup>訪<sup>リ</sup>及<sup>テ</sup>人<sup>ハ</sup>皆<sup>テ</sup>不<sup>貴</sup>云<sup>ク</sup>事<sup>ナ</sup>

此ヲ思フニ目ニ極樂ノ速ヲ見テ告ケル事難有貴  
事也トナ語傳ルトヤ

伊勢國飯高郡尼往生語弟八

今昔伊勢國飯高郡上手、弭一人、尼有、此石山寺、  
真賴ト云フ僧ハ此、尼、末孫也ケリ、此、尼、本ヨリ道心有ハ  
出家ニテ、尼ト成テ、偏、弥陀、念佛ヲ唱テ、極樂往生セム  
願フテ、羊、末ヲ經ル間、尼、手、皮ヲ剥テ、極樂淨土、相、面奉  
ト思フ心、勤也ニ自ラ、此、剥、事、不能テ、過、間、一、不知  
僧出、来テ、尼ニ向テ、云ク、我レ、汝カ、勤心、志ヲ、遂ケム、為、汝カ、手、

皮ヲ剥ト、尼此、同喜、此、令、剥、僧、即、此、剥、キ  
畢テ、後、忽ニ、失、其、後、尼、極樂淨土、相、心ノ、願、ヒ  
如ク、鳩、奉、テ、一、時、モ、身、ヲ、不、離、持、奉、尼、遂、命、終、  
時、臨、空、中、ニ、微妙、音、樂、ノ、音、有、終、リ、貴、失、ハ、必、極  
樂、往生、同、人、皆、貴、リ、未、孫、真、賴、往生、ス、真、賴、カ  
妹、女、亦、往生、リ、然、此、族、三、人、ノ、往生、人、有、リ、此、難  
有、貴、事、也、ト、ナ、語、傳、ル、ト、ヤ

源信僧都母尼往生語弟九

今昔横川、源信僧都、大和國葛下、郡、人、也、幼、此



穀山ニ登チ學子問シテ心事無キ學子生ニ成レハ三條大后ノ  
宮御八誦被召テ八誦畢テ後給ケル捧物ノ物共少シ  
分テ大和國有母許此ク后宮ノ御八誦泰給ル  
始物ナレ先ツ見奉也トテ遣母返奉云ク遣セ給ル  
物共喜給ル此ク心事无キ學子生ニ成リ給ル元限喜  
申ス但此様御八誦泰行キ給ル法師成レテ本  
意非ス其微妙被思モ媼ノ心遠キ媼ノ思キ事女  
子數有キト男子一人也其元服不令為比叡ノ  
山上學子問身ノ吉ク有多武峯ノ聖人様貴  
媼後世救給ト思也其此名僧花ヤカ行給  
公本意遠キ事也我年老ヒヌ生程聖人テ御心  
女見置死ト思書僧都此板見流  
泣即返奉遣云源信ハ更ニ名僧心无ク只尼  
君生給時如此心事无キ宮原御八誦奈奈奉  
奉ト思フ心深キ急申此被作撫衣悲喜  
思奉然作随山詠始テ聖人成今值被  
作時可奈不然限リ山不可出但母申モ極  
先善人ノ御書遣リツ其返奉云今月落后



冥途<sup>モ</sup>安<sup>ク</sup>思<sup>ユル</sup>返<sup>ニス</sup>喜<sup>シ</sup>思<sup>ヒ</sup>園<sup>ノ</sup>努<sup>メ</sup>思<sup>ヒ</sup>不可<sup>ク</sup>御<sup>ス</sup>  
僧都<sup>ニ</sup>此<sup>レ</sup>見<sup>テ</sup>此<sup>ノ</sup>二<sup>度</sup>返<sup>事</sup>法<sup>文</sup>中<sup>ニ</sup>卷<sup>キ</sup>置<sup>テ</sup>時<sup>々</sup>  
取<sup>リ</sup>出<sup>シ</sup>テ見<sup>ツ</sup>ソ<sup>レ</sup>迄<sup>キ</sup>ケ<sup>ル</sup>此<sup>ノ</sup>山<sup>ハ</sup>龍<sup>ニ</sup>テ<sup>ハ</sup>六<sup>年</sup>過<sup>ヌ</sup>七<sup>年</sup>ト云<sup>フ</sup>年<sup>々</sup>  
春<sup>母</sup>許<sup>シ</sup>云<sup>ヒ</sup>遣<sup>テ</sup>云<sup>フ</sup>六<sup>年</sup>既<sup>ニ</sup>山<sup>ハ</sup>龍<sup>ニ</sup>テ<sup>ハ</sup>過<sup>ス</sup>久<sup>ク</sup>不<sup>見</sup>  
奉<sup>子</sup>戀<sup>シ</sup>思<sup>ヒ</sup>食<sup>ス</sup>然<sup>ハ</sup>白<sup>地</sup>詣<sup>チ</sup>ム返<sup>事</sup>云<sup>フ</sup>現<sup>德</sup>思<sup>ヒ</sup>  
園<sup>ニ</sup>見<sup>テ</sup>園<sup>ハ</sup>罪<sup>滅</sup>尚<sup>山</sup>龍<sup>ニ</sup>御<sup>シ</sup>園<sup>ニ</sup>喜<sup>カ</sup>ル<sup>此</sup>  
不<sup>申</sup>限<sup>リ</sup>不<sup>可</sup>出<sup>給</sup>僧<sup>都</sup>此<sup>レ</sup>見<sup>テ</sup>此<sup>ノ</sup>尼<sup>君</sup>只<sup>人</sup>  
元<sup>人</sup>也<sup>テ</sup>寺<sup>人</sup>母<sup>ハ</sup>此<sup>ノ</sup>云<sup>フ</sup>思<sup>ヒ</sup>過<sup>ス</sup>九<sup>年</sup>成<sup>ヌ</sup>不<sup>告</sup>  
限<sup>リ</sup>不<sup>可</sup>来<sup>ス</sup>云<sup>フ</sup>遣<sup>セ</sup>タ<sup>リ</sup>心<sup>細</sup>思<sup>ヒ</sup>母<sup>ノ</sup>俄<sup>ニ</sup>戀<sup>シ</sup>思<sup>ヒ</sup>

若<sup>ク</sup>尼<sup>君</sup>共<sup>セ</sup>可<sup>給</sup>尅<sup>ノ</sup>近<sup>ク</sup>成<sup>ニ</sup>タル然<sup>カ</sup>我<sup>カ</sup>可<sup>死</sup>有<sup>ラ</sup>ム  
哀<sup>シ</sup>思<sup>ヒ</sup>然<sup>ハ</sup>不<sup>可</sup>来<sup>ス</sup>宜<sup>ト</sup>詣<sup>ト</sup>思<sup>ヒ</sup>出<sup>テ</sup>行<sup>ク</sup>大  
和<sup>國</sup>入<sup>テ</sup>道<sup>ニ</sup>男<sup>父</sup>持<sup>テ</sup>值<sup>リ</sup>僧<sup>都</sup>何<sup>レ</sup>行<sup>ク</sup>人<sup>ト</sup>問<sup>フ</sup>男  
云<sup>フ</sup>然<sup>レ</sup>尼<sup>君</sup>横<sup>川</sup>坐<sup>ス</sup>ル子<sup>ハ</sup>御<sup>房</sup>許<sup>シ</sup>遣<sup>ス</sup>文<sup>也</sup>ト云<sup>フ</sup>  
然<sup>カ</sup>云<sup>ハ</sup>我<sup>レ</sup>也<sup>ト</sup>云<sup>フ</sup>文<sup>ヲ</sup>取<sup>テ</sup>馬<sup>ニ</sup>乘<sup>リ</sup>乍<sup>ラ</sup>行<sup>ク</sup>披<sup>テ</sup>見<sup>レ</sup>尼  
君<sup>ノ</sup>手<sup>ハ</sup>非<sup>テ</sup>賤<sup>ニ</sup>様<sup>被</sup>書<sup>ク</sup>曾<sup>塞</sup>リ<sup>テ</sup>何<sup>レ</sup>事<sup>有</sup>ト思<sup>ヒ</sup>テ  
讀<sup>メ</sup>日<sup>来</sup>何<sup>ト</sup>无<sup>ク</sup>風<sup>菽</sup>思<sup>ヒ</sup>年<sup>ノ</sup>高<sup>チ</sup>氣<sup>有</sup>此<sup>ノ</sup>  
二<sup>三</sup>日<sup>弱</sup>力<sup>无</sup>ク思<sup>ヒ</sup>也<sup>不</sup>申<sup>サ</sup>限<sup>リ</sup>不<sup>可</sup>出<sup>給</sup>心<sup>強</sup>  
園<sup>ニ</sup>限<sup>リ</sup>尅<sup>成</sup>今<sup>一</sup>度<sup>不</sup>見<sup>進</sup>思<sup>ヒ</sup>无<sup>限</sup>

戀思給申也疾疾御書見在中心此思  
此有祖子契哀帝云乍佛道  
旌勸入給母此思也思次凌雨落  
弟子學生共三人許具其等事有  
也云馬早行日暮行著念寄見  
无下弱成馬氣元僧都此詣来高云  
尼君何疾御今朝晚人出立僧都云此  
御近未戀思給奈奈程道使御  
尼君此因亦喜死剋值給云思此御  
值事契深哀有氣下云僧都念佛  
申給尼君心申思力无合勸人无也云  
僧都貴事共云因念佛勸尼君勤道心  
哉念佛二百返許唱程晚方成消入様  
失僧都云我未未尼君臨終此无我祖  
子機縁深来值念佛勸道心哉念佛唱  
失給往生疑无况我我聖道勸入給志依  
此終貴失給也然祖子為子祖為无限  
善知識云僧都渡流横川返横川聖人達此

園チ衰也ケル 祖子ノ契也ト云 注シ貴ヒケル 語リ傳ルトヤ

睿相聖人母尼釋妙往生語第四十

今昔睿相ト云フ聖人有ケリ其ノ母若ヨリ心柔軟ニ直

人シ衰ヒ生類シ悲フ心深カリ怪ケリ道心教ニ遂ニ跋シ刹チ

尼ニ成ヌ名ハ釋妙ト云フ出家後戒律ヲ持チ犯ス事无戒ト

手シ以テ水瓶ヲ不取ス手シ不洗ス袈紗ヲ不著ス佛ノ御前

參ル時ニ手ヲ洗ヒ身ヲ淨メ泰ケル永ク西ニ向テ大小便利シ

跡シ西ニ枕シ東ニ坐ケリ晝夜法花經ヲ讀ム密密寐寐跡跡

念佛ヲ唱フ百万返ラ滿ル事數百度也而間釋妙

常ニ夢ニ佛未リ給テ釋妙告テ宣フ我レ此レ汝レ所レ構ム

為ニ常ニ未チ守護スト宣フト見ケリ釋妙遂ニ老臨命終

為ル時ニ佛ニ向ヒ奉テ五色ノ糸ヲ佛ノ御手懸テ其レ取チ

心ヲ至シ念佛ヲ唱フ心不遠ス失リ此レ見同人皆不

貴スト云フ事无此レ正曆三年ト云フ年ノ月日ノ事

也トナ語リ傳ルトヤ

鎮西筑前國流浪尼往生語第四十一

今昔鎮西筑前國ニ相知人无尼有寄リ付方

元カリケ其ノ國ノ山寺貴キ僧有許シ寄テ其ノ僧ノ食

物<sup>シ</sup>年<sup>チ</sup>未<sup>レ</sup>被<sup>レ</sup>仕<sup>テ</sup>有<sup>ル</sup>尼<sup>ニ</sup>常<sup>ニ</sup>亦<sup>レ</sup>他<sup>ノ</sup>念<sup>フ</sup>佛<sup>シ</sup>唱<sup>リ</sup>思<sup>フ</sup>不<sup>ス</sup>  
 唱<sup>ス</sup>此<sup>ヲ</sup>高<sup>ク</sup>聲<sup>ニ</sup>其<sup>ノ</sup>音<sup>ハ</sup>極<sup>メ</sup>高<sup>ク</sup>如<sup>ク</sup>也<sup>ハ</sup>然<sup>ル</sup>聖<sup>ノ</sup>人<sup>ノ</sup>第<sup>ニ</sup>  
 子<sup>共</sup>此<sup>ヲ</sup>唱<sup>シ</sup>佛<sup>ノ</sup>德<sup>ヲ</sup>師<sup>ノ</sup>事<sup>ヲ</sup>觸<sup>レ</sup>不<sup>レ</sup>宜<sup>ク</sup>又<sup>レ</sup>擗<sup>ク</sup>云<sup>フ</sup>因<sup>テ</sup>令<sup>テ</sup>追<sup>フ</sup>  
 尼<sup>ヲ</sup>被<sup>レ</sup>追<sup>テ</sup>出<sup>テ</sup>因<sup>テ</sup>尼<sup>ノ</sup>念<sup>フ</sup>佛<sup>ヲ</sup>唱<sup>ハ</sup>可<sup>ク</sup>行<sup>キ</sup>方<sup>ク</sup>无<sup>ク</sup>廣<sup>ク</sup>野<sup>ヲ</sup>  
 行<sup>テ</sup>念<sup>フ</sup>佛<sup>ヲ</sup>唱<sup>ハ</sup>其<sup>ノ</sup>國<sup>ノ</sup>人<sup>ノ</sup>妻<sup>ト</sup>有<sup>ル</sup>女<sup>有</sup>心<sup>慈</sup>悲<sup>ニ</sup>  
 有<sup>テ</sup>此<sup>ノ</sup>尼<sup>ノ</sup>迷<sup>レ</sup>行<sup>テ</sup>念<sup>フ</sup>佛<sup>ヲ</sup>唱<sup>ハ</sup>哀<sup>ク</sup>呼<sup>ビ</sup>寄<sup>セ</sup>テ<sup>ハ</sup>尼<sup>ニ</sup>云<sup>フ</sup>  
 此<sup>リ</sup>迷<sup>レ</sup>行<sup>テ</sup>系<sup>レ</sup>惜<sup>ハ</sup>此<sup>ノ</sup>家<sup>モ</sup>廣<sup>シ</sup>途<sup>モ</sup>廣<sup>シ</sup>然<sup>ハ</sup>此<sup>ノ</sup>居<sup>テ</sup>念<sup>フ</sup>佛<sup>ト</sup>  
 申<sup>セ</sup>ト云<sup>ハ</sup>尼<sup>ハ</sup>喜<sup>テ</sup>其<sup>ノ</sup>家<sup>ヲ</sup>居<sup>ス</sup>食<sup>フ</sup>物<sup>ヲ</sup>死<sup>テ</sup>哀<sup>ハ</sup>尼<sup>ハ</sup>无<sup>レ</sup>限<sup>ル</sup>  
 喜<sup>テ</sup>家<sup>主</sup>ノ女<sup>ニ</sup>云<sup>フ</sup>此<sup>リ</sup>徒<sup>ニ</sup>復<sup>ニ</sup>苾<sup>芻</sup>給<sup>ハ</sup>續<sup>ク</sup>奉<sup>ト</sup>云<sup>フ</sup>  
 女<sup>何</sup>苾<sup>芻</sup>續<sup>ク</sup>云<sup>フ</sup>尼<sup>強</sup>ク人<sup>ヨリ</sup>真<sup>心</sup>吉<sup>ク</sup>續<sup>ク</sup>  
 取<sup>ハ</sup>女<sup>廣</sup>所<sup>念</sup>佛<sup>モ</sup>令<sup>申</sup>為<sup>ス</sup>右<sup>思</sup>此<sup>事</sup>  
 真<sup>心</sup>為<sup>リ</sup>哀<sup>ト</sup>過<sup>ル</sup>程<sup>ニ</sup>三<sup>四</sup>年<sup>許</sup>成<sup>ヌ</sup>而<sup>レ</sup>回<sup>リ</sup>尼<sup>家</sup>主<sup>ト</sup>  
 女<sup>呼</sup>云<sup>フ</sup>已<sup>ハ</sup>明<sup>後</sup>日<sup>ニ</sup>死<sup>後</sup>復<sup>ト</sup>沐浴<sup>シ</sup>侍<sup>ラ</sup>年<sup>未</sup>哀<sup>ト</sup>  
 給<sup>ル</sup>事<sup>喜</sup>侍<sup>ル</sup>死<sup>時</sup>事<sup>見</sup>奉<sup>ト</sup>思<sup>フ</sup>也<sup>此</sup>事<sup>ハ</sup>  
 人<sup>語</sup>リ不<sup>レ</sup>可<sup>ク</sup>給<sup>ス</sup>ト云<sup>フ</sup>苾<sup>芻</sup>无<sup>レ</sup>限<sup>ル</sup>家<sup>女</sup>此<sup>ノ</sup>因<sup>テ</sup>哀<sup>ト</sup>悲<sup>ト</sup>  
 人<sup>此</sup>事<sup>ヲ</sup>不<sup>レ</sup>語<sup>ス</sup>既<sup>ニ</sup>其<sup>ノ</sup>日<sup>ニ</sup>成<sup>ヌ</sup>尼<sup>ニ</sup>沐浴<sup>セ</sup>淨<sup>キ</sup>衣<sup>ヲ</sup>著<sup>ル</sup>  
 家<sup>女</sup>一<sup>間</sup>許<sup>シ</sup>去<sup>テ</sup>見<sup>居</sup>此<sup>ノ</sup>尼<sup>ノ</sup>音<sup>高</sup>前<sup>シ</sup>如<sup>ク</sup>念<sup>フ</sup>佛<sup>ヲ</sup>  
 唱<sup>ハ</sup>居<sup>タル</sup>程<sup>ニ</sup>夜<sup>ニ</sup>入<sup>テ</sup>子<sup>亡</sup>時<sup>許</sup>成<sup>ヌ</sup>思<sup>フ</sup>程<sup>ニ</sup>後<sup>ノ</sup>



畠中<sup>ニ</sup>女<sup>モ</sup>不知<sup>ス</sup>微妙<sup>キ</sup>光<sup>リ</sup>俄<sup>ニ</sup>出<sup>ル</sup>来<sup>ル</sup>家女<sup>此<sup>レ</sup>見<sup>テ</sup></sup>  
驚<sup>キ</sup>恠<sup>テ</sup>此<sup>レ</sup>何<sup>ナル</sup>事<sup>ト</sup>思<sup>テ</sup>見<sup>テ</sup>居<sup>ル</sup>人<sup>ハ</sup>总<sup>ニ</sup>麻射<sup>ク</sup>香薰<sup>モ</sup>  
不<sup>似</sup>ス奇<sup>ニ</sup>異<sup>ニ</sup>馥<sup>キ</sup>香<sup>ハ</sup>白<sup>ク</sup>滿<sup>リ</sup>空<sup>ヨリ</sup>紫<sup>ク</sup>雲<sup>モ</sup>其<sup>ノ</sup>邊<sup>ニ</sup>  
涌<sup>キ</sup>居<sup>テ</sup>見<sup>ユ</sup>家女<sup>モ</sup>此<sup>レ</sup>見<sup>テ</sup>念<sup>フ</sup>佛<sup>ヲ</sup>申<sup>入</sup>テ有<sup>ル</sup>程<sup>ニ</sup>尼<sup>ガ</sup>居  
乍<sup>ラ</sup>西<sup>ニ</sup>向<sup>テ</sup>掌<sup>シ</sup>合<sup>テ</sup>額<sup>ハ</sup>死<sup>チ</sup>失<sup>リ</sup>家女<sup>モ</sup>此<sup>ノ</sup>奇<sup>ニ</sup>異<sup>ノ</sup>微  
妙<sup>キ</sup>事<sup>ヲ</sup>見<sup>ル</sup>事<sup>ヲ</sup>悲<sup>ヒ</sup>貴<sup>キ</sup>法<sup>ヲ</sup>礼<sup>拜</sup>シ其<sup>ノ</sup>後<sup>ニ</sup>高<sup>野</sup>  
有<sup>ル</sup>上<sup>座</sup>ト云<sup>フ</sup>僧<sup>ノ</sup>其<sup>ノ</sup>時<sup>ニ</sup>十二<sup>三</sup>歳<sup>許</sup>其<sup>ノ</sup>  
有<sup>ケル</sup>家女<sup>此<sup>ノ</sup>事<sup>ヲ</sup>語<sup>リ</sup>ケ</sup>佛<sup>并</sup>聖<sup>衆</sup>未<sup>リ</sup>給<sup>フ</sup>ト不<sup>見</sup>  
サリ紫<sup>雲</sup>光<sup>ト</sup>擡<sup>見</sup>ケリ然<sup>レ</sup>其<sup>ノ</sup>尼<sup>ノ</sup>移<sup>リ</sup>香<sup>女</sup>後<sup>ニ</sup>後<sup>ニ</sup>

持<sup>リ</sup>家<sup>女</sup>モ紫<sup>雲</sup>光<sup>リ</sup>シ見<sup>ル</sup>其<sup>ノ</sup>香<sup>ヲ</sup>聞<sup>ク</sup>此<sup>レ</sup>思<sup>フ</sup>ニ  
定<sup>メ</sup>罪<sup>人</sup>ハ不<sup>有</sup>シ遂<sup>ニ</sup>願<sup>ハ</sup>生<sup>スル</sup>事<sup>モ</sup>有<sup>ル</sup>思<sup>フ</sup>此<sup>レ</sup>  
聞<sup>ク</sup>人<sup>皆</sup>悲<sup>ヒ</sup>貴<sup>キ</sup>然<sup>レ</sup>生<sup>スル</sup>人<sup>皆</sup>氣<sup>チ</sup>其<sup>ノ</sup>期<sup>ヲ</sup>知<sup>チ</sup>此<sup>レ</sup>  
人<sup>ニ</sup>告<sup>ス</sup>也<sup>此<sup>レ</sup>聞<sup>ク</sup>人<sup>皆</sup>心<sup>ヲ</sup>散<sup>テ</sup>念<sup>フ</sup>佛<sup>ヲ</sup>唱<sup>テ</sup>極<sup>樂</sup>  
可<sup>願</sup>シト語<sup>リ</sup>傳<sup>ル</sup>トヤ</sup>

義孝小將往生語弟卅二

今昔<sup>一</sup>徭<sup>攝</sup>政<sup>殿</sup>申<sup>ス</sup>人<sup>御</sup>ケリ其<sup>ノ</sup>御<sup>子</sup>兄<sup>ハ</sup>右<sup>近</sup>少  
將<sup>舉</sup>賢<sup>ト</sup>云<sup>フ</sup>弟<sup>ハ</sup>左<sup>近</sup>少<sup>將</sup>義<sup>孝</sup>ト云<sup>ケリ</sup>義<sup>孝</sup>少<sup>將</sup>  
將<sup>幼</sup>幼<sup>カ</sup>時<sup>ヨリ</sup>道<sup>心</sup>有<sup>チ</sup>深<sup>ク</sup>佛<sup>法</sup>ヲ信<sup>ミ</sup>惡<sup>業</sup>ヲ不<sup>造</sup>



奥鳥<sup>ヲ</sup>不食<sup>ス</sup>其<sup>ノ</sup>特<sup>ニ</sup>殿上人<sup>ノ</sup>數有<sup>テ</sup>此<sup>ノ</sup>カ将<sup>ヲ</sup>呼<sup>ヒ</sup>行<sup>ク</sup>  
リケ<sup>ル</sup>ニ物食<sup>ヒ</sup>酒飲<sup>テ</sup>遊<sup>ケル</sup>子<sup>ノ</sup>簞<sup>シ</sup>倫<sup>タリ</sup>義孝<sup>ノ</sup>少将<sup>此</sup>  
見<sup>テ</sup>不食<sup>ス</sup>云<sup>フ</sup>母<sup>カ</sup>肉<sup>村</sup>子<sup>ヲ</sup>敢<sup>テ</sup>食<sup>ム</sup>目<sup>凌</sup>  
シ浮<sup>テ</sup>去<sup>ケル</sup>人<sup>ニ</sup>見<sup>テ</sup>瞻<sup>味</sup>失<sup>ル</sup>有<sup>ケル</sup>此<sup>様</sup>  
奥鳥<sup>ヲ</sup>食<sup>フ</sup>事<sup>无</sup>况<sup>ヤ</sup>自<sup>ラ</sup>敏<sup>生</sup>事<sup>求</sup>元<sup>ケリ</sup>只<sup>公</sup>  
事<sup>ノ</sup>隙<sup>ニ</sup>常<sup>ニ</sup>法<sup>花</sup>經<sup>ヲ</sup>誦<sup>シ</sup>亦<sup>陀</sup>念<sup>佛</sup>唱<sup>ハ</sup>而<sup>ル</sup>間<sup>天</sup>  
延<sup>二</sup>年<sup>ト</sup>云<sup>フ</sup>年<sup>ノ</sup>秋<sup>ニ</sup>此<sup>世</sup>中<sup>ニ</sup>疱<sup>瘡</sup>ト<sup>云</sup>フ病<sup>叢</sup>極<sup>テ</sup>駭<sup>ル</sup>  
カミカリ<sup>有</sup>明<sup>月</sup>極<sup>テ</sup>明<sup>カ</sup>ケ<sup>ル</sup>夜<sup>弘</sup>微<sup>殿</sup>細<sup>殿</sup>女<sup>房</sup>三<sup>人</sup>  
ケ<sup>ル</sup>ニ許<sup>居</sup>物<sup>語</sup>間<sup>義</sup>孝<sup>ノ</sup>少<sup>将</sup>禰<sup>装</sup>束<sup>ト</sup>  
ヨカミ<sup>殿上</sup>

方<sup>ヨリ</sup>来<sup>テ</sup>有<sup>ラム</sup>細<sup>殿</sup>来<sup>テ</sup>女<sup>房</sup>物<sup>語</sup>様<sup>現</sup>故<sup>有</sup>  
ト見<sup>ユ</sup>墓<sup>元</sup>事<sup>ヲ</sup>云<sup>フ</sup>付<sup>テ</sup>道<sup>心</sup>有<sup>ル</sup>思<sup>ル</sup>夜<sup>漸</sup>  
深<sup>更</sup>少<sup>将</sup>北<sup>撮</sup>行<sup>又</sup>共<sup>ニ</sup>小<sup>舍</sup>人<sup>童</sup>只<sup>一</sup>人<sup>有</sup>  
北<sup>ノ</sup>陳<sup>漸</sup>行<sup>テ</sup>程<sup>ニ</sup>方<sup>便</sup>比<sup>丘</sup>偈<sup>ヲ</sup>極<sup>テ</sup>貴<sup>シ</sup>誦<sup>ス</sup>  
行<sup>ケル</sup>細<sup>殿</sup>有<sup>ル</sup>女<sup>房</sup>共<sup>ニ</sup>同<sup>テ</sup>此<sup>君</sup>道<sup>心</sup>深<sup>キ</sup>人<sup>ナリ</sup>  
何<sup>テ</sup>行<sup>ト</sup>思<sup>テ</sup>侍<sup>ヲ</sup>呼<sup>テ</sup>此<sup>少</sup>将<sup>ノ</sup>行<sup>カ</sup>方<sup>見</sup>返<sup>来</sup>遣<sup>テ</sup>  
侍<sup>少</sup>将<sup>ノ</sup>後<sup>ニ</sup>行<sup>ク</sup>小<sup>将</sup>土<sup>御</sup>門<sup>ヨリ</sup>出<sup>テ</sup>大<sup>宮</sup>登<sup>リ</sup>行<sup>ク</sup>  
世<sup>尊</sup>寺<sup>ノ</sup>東<sup>ノ</sup>門<sup>ヨリ</sup>入<sup>テ</sup>東<sup>ノ</sup>臺<sup>前</sup>紅<sup>梅</sup>木<sup>有</sup>下<sup>ニ</sup>  
西<sup>向</sup>南<sup>無</sup>西<sup>方</sup>極<sup>樂</sup>阿<sup>弥</sup>陀<sup>佛</sup>命<sup>終</sup>決<sup>定</sup>往<sup>生</sup>

極樂ト礼拜シテ極數ニ上ケル侍此見テ小舎人童寄  
例モ此ヤ礼拜給フト問ケル童人ノ不見時ハ例必ス此  
クナ礼拜給フト答ル侍返テ此由語ハ女房共此例  
極テ衰ケリ而間其次日小將疮瘡煩内不  
余云ケル程兄ノ舉賢小將モ同煩テ寢殿ノ西  
東ニ卧チテ夫煩ル母上ハ中立テ行テ見給ル兄ノ必將  
只三日重成テ失ハ枕ヲ賛例ノ失人如莽然  
然弟小將ノ煩方母ハ涙チツ歎悲ル其病然極  
重見給ケル程兄將音シ舉テ方便品ヲ誦ル半許誦ル

程失リ其ノ間艶ス馥キ香其所満タリ然レハ一度ニ  
人ノ子ヲ失見給ム母御心何許有父攝政殿御  
カハ何許思歎トソ人云ケル其ノ後三日経テ母御夢兄ノ  
小將中門ノ方ニ立テ極ク泣ク母其角ニ於テ此見何ト不  
入給テ此泣給フツ問給少將叅ラム思モ不奈得也  
我ノ箇魔王御前テ罪被勘此未タ命速ケリ速ニ  
可免テ被免ハ返来ニ念枕被賛魂入方遠テ  
活事ニ不得迷テ行也心疎態セ給テ恨氣色  
泣見程夢覺母夢覺後思テ事何許也然

其時右邊中將藤原高遠ト云フ人有義孝小將  
得意<sup>ト</sup>有<sup>ナム</sup>夢<sup>ケル</sup>故義孝小將值<sup>ヌ</sup>高遠中將此<sup>レ</sup>見  
極<sup>チ</sup>喜<sup>ク</sup>思<sup>テ</sup>君<sup>ハ</sup>何<sup>ニ</sup>御<sup>スル</sup>問<sup>ケ</sup>義孝小將答<sup>テ</sup>云<sup>フ</sup>昔  
契<sup>キ</sup>逢<sup>キ</sup>蓬<sup>ノ</sup>萊<sup>ノ</sup>宮<sup>ノ</sup>裏<sup>ノ</sup>月<sup>ノ</sup>今<sup>ハ</sup>遊<sup>フ</sup>極樂界<sup>ノ</sup>中<sup>ノ</sup>風<sup>ト</sup>云<sup>フ</sup>  
檢<sup>カ</sup>消<sup>ケ</sup>様<sup>ツ</sup>失<sup>スト</sup>見<sup>テ</sup>夢<sup>覺</sup>又<sup>ニ</sup>後<sup>チ</sup>高遠中將此<sup>レ</sup>又  
出<sup>テ</sup>付<sup>リ</sup>置<sup>リ</sup>此<sup>レ</sup>因<sup>ク</sup>人道心有<sup>ル</sup>人<sup>ハ</sup>後<sup>ノ</sup>世<sup>ノ</sup>事<sup>ハ</sup>馬<sup>ニ</sup>カ<sup>ル</sup>ミ  
云<sup>テ</sup>讚<sup>メ</sup>貴<sup>ヒ</sup>小將生<sup>ミ</sup>時<sup>モ</sup>身<sup>ノ</sup>有<sup>テ</sup>文<sup>ヲ</sup>吉<sup>ク</sup>作<sup>ケ</sup>ハ夢<sup>ヲ</sup>  
内<sup>ニ</sup>作<sup>ル</sup>文<sup>モ</sup>微妙<sup>キ</sup>物<sup>ナリ</sup>有<sup>ル</sup>夢<sup>ノ</sup>極樂<sup>ニ</sup>遊<sup>フ</sup>ト告<sup>ス</sup>然<sup>レ</sup>終<sup>ニ</sup>  
往生<sup>ス</sup>相<sup>シ</sup>現<sup>ス</sup>歟<sup>ニ</sup>无<sup>キ</sup>往生<sup>ス</sup>人<sup>也</sup>トナ語<sup>リ</sup>傳<sup>ル</sup>トヤ

舟波中將雅通往生語第卅三

今昔舟波中將ト云フ人有名<sup>ハ</sup>雅通ト云フ右少弁

入道ト云フ人ノ子也本<sup>ヨリ</sup>心直<sup>ニ</sup>詠<sup>ク</sup>曲<sup>无</sup>カリ人<sup>ノ</sup>為<sup>ス</sup>惡<sup>キ</sup>

心<sup>ヲ</sup>不<sup>レ</sup>敬<sup>ス</sup>但<sup>シテ</sup>若<sup>キ</sup>程<sup>ニ</sup>殿<sup>上</sup>人<sup>ニ</sup>有<sup>ル</sup>榮<sup>耀</sup>以<sup>テ</sup>宗<sup>ト</sup>同<sup>シ</sup>  
程<sup>ノ</sup>君<sup>達</sup>ト遊<sup>ビ</sup>戯<sup>ル</sup>回<sup>心</sup>非<sup>ス</sup>罪<sup>ヲ</sup>造<sup>ケ</sup>リ人<sup>ノ</sup>伴<sup>チ</sup>春<sup>山</sup>入<sup>チ</sup>  
麻<sup>ヲ</sup>狩<sup>リ</sup>秋<sup>ハ</sup>野<sup>ニ</sup>出<sup>テ</sup>鳩<sup>ヲ</sup>斂<sup>ス</sup>如此<sup>ク</sup>罪<sup>ヲ</sup>造<sup>リ</sup>榮<sup>花</sup>好<sup>ム</sup>ト云<sup>フ</sup>  
内<sup>ニ</sup>道<sup>心</sup>有<sup>テ</sup>常<sup>ニ</sup>世<sup>ヲ</sup>厭<sup>フ</sup>心<sup>ノ</sup>有<sup>ル</sup>常<sup>ニ</sup>法<sup>花</sup>經<sup>ヲ</sup>誦<sup>リ</sup>其中<sup>ニ</sup>  
提<sup>婆</sup>品<sup>ヲ</sup>深<sup>ク</sup>心<sup>ヲ</sup>添<sup>メ</sup>毎<sup>日</sup>十<sup>サ</sup>返<sup>モ</sup>誦<sup>ル</sup>此<sup>ノ</sup>品<sup>中</sup>淨<sup>心</sup>  
信<sup>敬</sup>不<sup>レ</sup>生<sup>疑</sup>或<sup>ハ</sup>不<sup>レ</sup>墮<sup>地</sup>獄<sup>餓</sup>鬼<sup>畜</sup>生<sup>若</sup>在<sup>佛</sup>前<sup>蓮</sup>花

化生ト云フ文朝暮ノ口實トシ誦ケル而ル間身ニ病ツ受チ  
日未拙ケル間何トモ无リ病重リテ既ニ限ニ成ヌ時ニ偏ニ  
提波女品ヲ誦シテ更ニ其外ノ事ヲ不云テ失リ而ル此中  
將生タリ時或ル聖人ト師檀ノ深キ契リ有ニ聖人中將  
失ト云フ事ヲ未タ不知テ初夜ノ程佛御前ニ念誦シテ  
有ニ居乍眠入タリ夢ニ五色ノ雲空ヨリ後身ヲ下テ彼ノ舟  
波中將ノ家ノ覆殿上ニ覆フ光ヲ放テ馥チ香滿テ空ニ  
微妙ノ音樂ノ音圓ニ其ノ五色ノ雲ノ音樂ノ音漸ク西  
拍テ去ネト見テ夢覺ヌ聖人拈テ事ト心騷キ思テ夜

暖<sup>ヤ</sup><sub>マ</sub> 庭<sup>キト</sup> 彼ノ中將ノ家行チ尋スル人有<sup>チ</sup> 夜前ノ次時ニ

中將ハ早ク失給ト云ハ<sup>ハ</sup> 聖人泣ク彼ノ夢ヲ語チ返チ中將後

世<sup>シ</sup> 跡<sup>ヨ</sup> 訪<sup>ケリ</sup> 世人<sup>モ</sup> 此<sup>シ</sup> 圓<sup>チ</sup> 舟波中將ハ疑<sup>ヒ</sup> 无<sup>ク</sup> 往生<sup>ル</sup>

人也<sup>ト</sup> 云<sup>ヒ</sup> 貴<sup>ヒ</sup> 其<sup>レ</sup> 時<sup>ニ</sup> 右京大夫藤原道雅云<sup>フ</sup> 人有<sup>ケリ</sup>

師ノ内大臣申<sup>ル</sup> 人子也放逸邪見也<sup>ケル</sup> 人<sup>ニ</sup> 彼ノ聖人夢

事<sup>ツ</sup> 圓<sup>チ</sup> 不信<sup>ス</sup> 云<sup>ヒ</sup> 彼ノ聖人ノ夢ハ極<sup>ク</sup> 虚<sup>ク</sup> 夢也<sup>ナリ</sup> 年未

雅通<sup>ル</sup> 中將ト師檀<sup>ノ</sup> 契<sup>リ</sup> 有<sup>ル</sup> 故<sup>ニ</sup> 彼<sup>ノ</sup> 讚<sup>ム</sup> 為<sup>ニ</sup> 由<sup>ル</sup> 元<sup>キ</sup> 事<sup>ヲ</sup> 云

出<sup>ル</sup> 也<sup>ナリ</sup> 彼ノ雅通<sup>ル</sup> 中將生<sup>ル</sup> 時<sup>ニ</sup> 致<sup>ス</sup> 生<sup>ル</sup> 宗<sup>ト</sup> 榮<sup>ク</sup> 花<sup>ツ</sup> 好<sup>ム</sup> 人也

何<sup>レ</sup> 善<sup>キ</sup> 根<sup>ニ</sup> 依<sup>テ</sup> 極<sup>ク</sup> 樂<sup>ム</sup> 往生<sup>ス</sup> 若<sup>シ</sup> 此<sup>ノ</sup> 事<sup>ヲ</sup> 實<sup>ニ</sup> 極<sup>ク</sup> 樂<sup>ム</sup> 生<sup>ス</sup>



思ム人ノ致シ生ラ宗ト榮シ花ヲ可ク好ク也ト謗リ嘲ル同ル六波羅  
誦演道有云テ道雅朝臣聽厨爲カ六波羅行チ聽厨  
間スル車ノ前ニ老ニ三人許有其中二人尼凌流シ  
泣ク語テ云ク我レ身貧年老一塵ノ善根造事无  
徒ニ此世過シ三惡道返事夜晝歎悲テ此事  
申ス昨日夜夢見ル樣貴次僧出来我レ  
告テ宜シ汝更歎事无心專念佛唱必極  
樂ニ往生事疑不有彼无近中將雅通朝臣ハ  
善根不造云ト云ト只心直法花經讀誦

故既極樂往生事得宣然尼此夢ヲ  
見ク无限喜思也彼舟波中將往生餘事疑モ  
无事也哀貴語道雅朝臣此同雅通  
中將往生實也信其後不疑事无カ  
此同人皆極樂往生事善根造不依只  
心直經誦念佛可唱也知貴語  
傳トヤ

伊豫國越智益躬往生語第卅四

今昔伊豫國越智郡大領越智益躬云者有



若<sup>リ</sup>老<sup>ニ</sup>至<sup>ル</sup>至<sup>ル</sup>公事<sup>シ</sup>勤<sup>テ</sup>怠<sup>ル</sup>事<sup>ニ</sup>无<sup>ク</sup>怠<sup>ル</sup>道<sup>心</sup>深<sup>ク</sup>佛<sup>テ</sup>  
法<sup>ヲ</sup>信<sup>シ</sup>因果<sup>ヲ</sup>知<sup>ル</sup>畫<sup>ハ</sup>法<sup>花</sup>經<sup>一</sup>部<sup>ヲ</sup>必<sup>ス</sup>誦<sup>テ</sup>夜<sup>寐</sup>臨<sup>テ</sup>  
念佛<sup>ヲ</sup>唱<sup>フ</sup>此<sup>レ</sup>常<sup>ノ</sup>所作<sup>也</sup>未<sup>タ</sup>頭<sup>ヲ</sup>不<sup>剃</sup>ス<sup>ト</sup>云<sup>ハ</sup>十<sup>ニ</sup>  
重<sup>禁</sup>戒<sup>ヲ</sup>受<sup>テ</sup>法<sup>名</sup>ヲ<sup>定</sup>メ<sup>テ</sup>定<sup>真</sup>ト<sup>云</sup>フ如此<sup>ク</sup>勤<sup>メ</sup>行<sup>ヒ</sup>  
年来<sup>シ</sup>經<sup>ル</sup>ニ年老<sup>ス</sup>遂<sup>ニ</sup>命<sup>終</sup>ラム<sup>ト</sup>為<sup>ル</sup>時<sup>ニ</sup>臨<sup>テ</sup>身<sup>ニ</sup>病<sup>无</sup>  
心<sup>不</sup>乱<sup>ス</sup>西<sup>ニ</sup>向<sup>テ</sup>端<sup>坐</sup>シ<sup>テ</sup>午<sup>ニ</sup>定<sup>中</sup>ヲ<sup>結</sup>ヒ<sup>テ</sup>口<sup>念</sup>佛<sup>ヲ</sup>唱<sup>テ</sup>  
失<sup>リ</sup>其<sup>ノ</sup>時<sup>ニ</sup>空<sup>ニ</sup>微妙<sup>ノ</sup>音<sup>樂</sup>ノ音<sup>有</sup>リ近<sup>邊</sup>里<sup>村</sup>人<sup>皆</sup>  
此<sup>レ</sup>見<sup>ケ</sup>リ<sup>ク</sup>点<sup>艷</sup>ス<sup>バ</sup>馥<sup>キ</sup>香<sup>家</sup>内<sup>ニ</sup>句<sup>ニ</sup>滿<sup>タ</sup>リ<sup>ク</sup>此<sup>レ</sup>見<sup>聞</sup>  
人<sup>皆</sup>淚<sup>ヲ</sup>流<sup>シ</sup>テ<sup>貴</sup>リ<sup>ケ</sup>但<sup>シ</sup>頭<sup>ヲ</sup>不<sup>剃</sup>ス<sup>テ</sup>法<sup>名</sup>ヲ<sup>付</sup>テ<sup>同</sup>  
可<sup>出</sup>家<sup>シ</sup>ト<sup>云</sup>ハ俗<sup>カ</sup>ラ<sup>モ</sup>現<sup>ハ</sup>ニ<sup>往</sup>生<sup>疑</sup>ニ<sup>元</sup>ハ<sup>貴</sup>キ<sup>事</sup>也<sup>ト</sup>  
語<sup>リ</sup>傳<sup>ル</sup>ト<sup>ヤ</sup>

越中前司藤原仲遠往生兜率語第卅五

今昔越中前司藤原仲遠ノ朝臣ト云フ人有<sup>ケ</sup>若<sup>ク</sup>道<sup>心</sup>  
有<sup>テ</sup>偏<sup>セ</sup>世<sup>ノ</sup>事<sup>ヲ</sup>不<sup>思</sup>ス<sup>ル</sup>只<sup>レ</sup>後<sup>世</sup>ノ事<sup>ヲ</sup>恐<sup>レ</sup>リ常<sup>ニ</sup>出<sup>家</sup>思<sup>フ</sup>  
有<sup>リ</sup>ト<sup>云</sup>ハ<sup>モ</sup>忽<sup>ニ</sup>妻<sup>子</sup>ヲ<sup>難</sup>弃<sup>キ</sup>依<sup>テ</sup>思<sup>ヒ</sup>テ<sup>自</sup>然<sup>ト</sup>過<sup>ケ</sup>  
ケリ一寸<sup>ノ</sup>暇<sup>ヲ</sup>措<sup>テ</sup>法<sup>花</sup>經<sup>ヲ</sup>讀<sup>誦</sup>佛<sup>ノ</sup>名<sup>号</sup>ヲ<sup>唱</sup>リ<sup>馬</sup>車<sup>ヲ</sup>  
乘<sup>テ</sup>道<sup>ヲ</sup>行<sup>ク</sup>時<sup>ニ</sup>午<sup>ニ</sup>經<sup>ヲ</sup>拂<sup>断</sup>ス<sup>事</sup>无<sup>ケ</sup>リ<sup>世</sup>路<sup>ヲ</sup>跡<sup>ト</sup>  
云<sup>ハ</sup>毎<sup>日</sup>一<sup>所</sup>作<sup>テ</sup>法<sup>花</sup>經<sup>一</sup>部<sup>理</sup>趣<sup>分</sup>普<sup>賢</sup>十<sup>願</sup>

尊勝陀羅尼隨求陀羅尼阿弥陀大咒此等誦斷事无ケリ一生間讀ル所法花經ヲ万餘アリ也自餘念佛讀經其負シ不知法花誦ラ聽ス事千餘座也佛造リ經ヲ出ル事其負有リ人物ヲ互ニ施行シ事々多ク而ル間遂命終ト為ル時時忘ル乱ス法花經誦シ傍ナル人告テ云ク我今兜率天上ニ可生シ云テ掌シ合テ失リ其時家内ニ艷ス馥チ香匂白ク滿テ徵妙音樂音空ニ同ク此レ同ク人皆年未法花經持テ依テ必ス兜率天上ニ生シト云テ貴キ讚ケル語リ傳ルトヤ

長門國阿武大夫往生兜率語第卅六

今昔長門國郡阿武大夫ト云フ者有ケリ極心武クシ敬生シ業ト人ニ被シ忍シ威勢カ國ニ滿テ恣ニ惡業ヲ造ル事无限ニ年未如此ク善根ヲ勤ル事シ更ニ不レ改メ而ル同年老ニ臨テ身ニ重チ病ヲ受テ日未出ク煩チ既死ト為ル程ニ數ク僧ヲ請シ法花經ヲ令轉讀テ病ノ愈ム事々令祈ム云フ日未シ經テ遂ニ死ス然レ僧共皆返ル而ル其中一人持經者有リ事々緣有ル依テ死人ノ後世ヲ



思返テ善ニ趣ク此ク貴キ也トナテ語り傳ルトヤ  
造惡業人寂後唱念佛往生語第七

今昔 國一人有 罪ヲ造ル以テ 役トセ 放生放逸  
惣テ無限ニ如此クテ 年来シ人間人有 教テ云

罪ヲ造ル人ハ必ス地獄ニ墮ル也ト此人此ノ事ヲ聞ク云  
敢テ不信ス云ク罪ヲ造ル地獄ニ墮ル云ハ極ニ虚言  
也更ニ然ル事不有ニ何ニ依カ然ル事有ラム云テ 亦コ致  
生シ放逸ヲ宗トス而ル間此ノ人身ニ重キ病ヲ受テ日  
経テ既ニ死ナムト其ノ時ニ此人ノ目ニ火ノ車見リ此ニ見

ヨリ 後病人恐テ怖ル事無限ト一人ノ智リ有ル僧呼テ

問云我レ年来罪ヲ造ル以テ 役トシ人ノ有 罪造

者地獄ニ墮ル云テ制ラ此レ虚言也ト思テ 罪造ル事不心

ス今死ト為ル時ニ臨テ目前ニ火ノ車来テ我レ 迎ス然

罪造ル者地獄ニ墮ル云フ事ハ實ニ年来不信サリ事ノ

悔ヒ悲ヒテ 迄事無限僧枕上ニ居テ此レ聞ク云ク汝罪

造テ地獄ニ墮ル云フ事年来不信スト云モ今火ノ車来

見信テ病人云ク火ノ車目前ニ現ル深ク信テ僧

云然 亦陀念佛唱ハ必ス極樂ニ往生スト云フ事



信<sub>レ</sub>此<sub>レ</sub>佛<sub>ノ</sub>説<sub>キ</sub>教<sub>ハ</sub>給<sub>ル</sub>所<sub>也</sub>病人此<sub>レ</sub>因<sub>テ</sub>掌<sub>合</sub>額<sub>死</sub>南元阿弥陀佛<sub>ト</sub>懽<sub>ニ</sub>十度唱<sub>フル</sub>僧病人<sub>同</sub>チ云<sub>ク</sub>火車尚見<sub>キ</sub>否<sub>ヤ</sub>病人答<sub>テ</sub>云<sub>ク</sub>火車忽<sub>ニ</sub>失<sub>ヌ</sub>金色<sub>ル</sub>大<sub>ル</sub>蓮花<sub>一</sub>葉<sub>ナム</sub>目前見<sub>ト</sub>云<sub>フ</sub>失<sub>リ</sub>其<sub>時</sub>僧<sub>流</sub>流<sub>シ</sub>悲<sub>ヒ</sub>貴<sub>ニ</sub>返<sub>リ</sub>此<sub>レ</sub>見<sub>テ</sub>因<sub>テ</sub>人不<sub>貴</sub>云<sub>ク</sub>事<sub>无</sub>此<sub>レ</sub>思<sub>フ</sub>佛<sub>ノ</sub>説<sub>キ</sub>給<sub>フ</sub>所<sub>露</sub>不<sub>遠</sub>只念佛<sub>シ</sub>可<sub>唱</sub>也<sub>ト</sub>ナ<sub>ム</sub>語<sub>リ</sub>傳<sub>ル</sub>トヤ

近江守彦真妻伴氏往生語第卅八

今昔近江守彦真<sub>ト</sub>云<sub>フ</sub>人有<sub>ケリ</sub>其<sub>妻</sub>伴<sub>ノ</sub>氏若<sub>道</sub>

心有<sub>チ</sub>弥陀佛<sub>シ</sub>念<sub>シ</sub>奉<sub>ケリ</sub>而<sub>レ</sub>间<sub>此</sub>女<sub>彦</sub>真<sub>ト</sub>夫妻<sub>成</sub>其<sub>契</sub>深<sub>ト</sub>云<sub>ト</sub>同<sub>ニ</sub>床<sub>ニ</sub>不<sub>ス</sub>觸<sub>ヒ</sub>近<sub>付</sub>事<sub>无</sub>常<sub>ニ</sub>身<sub>ヲ</sub>淨<sub>ク</sub>念佛<sub>ヲ</sub>唱<sub>フ</sub>而<sub>レ</sub>间<sub>女</sub>胎藏界<sub>ノ</sub>曼陀羅<sub>ノ</sub>御前<sub>居</sub>夫妻<sub>彦</sub>真<sub>ヲ</sub>呼<sub>テ</sub>語<sub>テ</sub>云<sub>ク</sub>我<sub>レ</sub>年来<sub>汝</sub>夫妻<sub>契</sub>有<sub>ト</sub>云<sub>ト</sub>同<sub>ニ</sub>床<sub>ニ</sub>不<sub>ス</sub>觸<sub>ヒ</sub>近<sub>付</sub>事<sub>无</sub>然<sub>レ</sub>定<sub>メ</sub>其<sub>罪</sub>无<sub>キ</sub>非<sub>シ</sub>然<sub>レ</sub>我<sub>レ</sub>汝<sub>ト</sub>同<sub>ニ</sub>所<sub>不</sub>居<sub>シ</sub>一家<sub>ヲ</sub>我<sub>レ</sub>与<sub>ト</sub>別<sub>居</sub>其<sub>罪</sub>道<sub>ト</sub>然<sub>レ</sub>彦<sub>真</sub>妻<sub>云</sub>随<sub>テ</sub>其<sub>事</sub>受<sub>ト</sub>事<sub>云</sub>我<sub>レ</sub>年来<sub>弥陀</sub>念佛<sub>ヲ</sub>唱<sub>テ</sub>勤<sub>ニ</sub>極<sub>樂</sub>往<sub>生</sub>為<sub>ル</sub>聊<sub>滞</sub>有<sub>リ</sub>此<sub>レ</sub>量<sub>ニ</sub>先<sub>年</sub>人有<sub>チ</sub>我<sub>レ</sub>對<sub>シ</sub>



數令得<sub>キ</sub>其<sub>ノ</sub>中<sub>ニ</sub>生<sub>ル</sub>餉<sub>ニ</sub>有<sub>リ</sub>我<sub>レ</sub>其<sub>レ</sub>衰<sub>レ</sub>取<sub>テ</sub>  
井<sub>中</sub>入<sub>キ</sub>而<sub>ル</sub>彼<sub>ノ</sub>餉<sub>定</sub>扶<sub>テ</sub>所<sub>久</sub>有<sub>テ</sub>廣<sub>キ</sub>所<sub>有</sub>  
悲<sub>ラム</sub>若<sub>シ</sub>其<sub>ノ</sub>罪<sub>ノ</sub>故<sub>ニ</sub>滯<sub>ル</sub>夙<sub>真</sub>此<sub>ノ</sub>因<sub>テ</sub>忽<sub>ニ</sub>井<sub>ノ</sub>人<sub>下</sub>  
底<sub>ニ</sub>投<sub>リ</sub>令<sub>求</sub>テ<sub>二</sub>餉<sub>ヲ</sub>取<sub>テ</sub>廣<sub>キ</sub>江<sub>ニ</sub>持<sub>行</sub>令<sub>放</sub>其<sub>レ</sub>  
後<sub>女</sub>命<sub>終</sub>時<sub>臨</sub>蓮<sub>香</sub>家<sub>内</sub>滿<sub>テ</sub>紫<sub>雲</sub>後<sub>下</sub>  
簾<sub>内</sub>入<sub>テ</sub>遂<sub>ニ</sub>女<sub>身</sub>苦<sub>フ</sub>所<sub>无</sub>西<sub>向</sub>念<sub>佛</sub>唱<sub>テ</sub>  
失<sub>リ</sub>此<sub>ノ</sub>見<sub>因</sub>人<sub>皆</sub>不<sub>貴</sub>ス<sub>ト</sub>云<sub>フ</sub>事<sub>无</sub>此<sub>ノ</sub>思<sub>フ</sub>然<sub>レ</sub>  
許<sub>リ</sub>罪<sub>ニ</sub>依<sub>テ</sub>往<sub>生</sub>滯<sub>リ</sub>成<sub>ル</sub>况<sub>ヤ</sub>心<sub>ニ</sub>任<sub>テ</sub>罪<sub>造</sub>久<sub>往</sub>  
生<sub>極</sub>難<sub>有</sub>事<sub>ナ</sub>只<sub>最</sub>後<sub>實</sub>心<sub>ヲ</sub>至<sub>テ</sub>念<sub>佛</sub>可<sub>レ</sub>  
唱<sub>テ</sub>也<sub>ト</sub>ナ<sub>語</sub>傳<sub>レ</sub>トヤ

右大弁藤原佐世妻往生語第九

今昔右大弁藤原佐世ト云<sub>フ</sub>人<sub>有</sub>其<sub>ノ</sub>妻<sub>ハ</sub>山城<sub>守</sub>  
小野<sub>高</sub>木<sub>ト</sub>云<sub>ケル</sub>人<sub>ノ</sub>娘<sub>也</sub>其<sub>ノ</sub>女<sub>幼</sub>時<sub>ヨリ</sub>因果<sub>ヲ</sub>知<sub>佛</sub>  
法<sub>ヲ</sub>信<sub>ミ</sub>道<sub>心</sub>有<sub>リ</sub>而<sub>ル</sub>間<sub>彼</sub>佐<sub>世</sub>嫁<sub>テ</sub>年<sub>未</sub>經<sub>ル</sub>  
道<sub>心</sub>不<sub>退</sub>念<sub>佛</sub>讀<sub>經</sub>不<sub>怠</sub>而<sub>ル</sub>此<sub>ノ</sub>女<sub>兄</sub>一<sub>人</sub>  
僧<sub>有</sub>リ<sub>名</sub>延<sub>教</sub>ト<sub>云</sub>フ<sub>僧</sub>ト<sub>ミ</sub>智<sub>リ</sub>明<sub>シ</sub>女<sub>兄</sub>  
延<sub>教</sub>呼<sub>テ</sub>語<sub>テ</sub>云<sub>フ</sub>我<sub>レ</sub>佛<sub>ノ</sub>道<sub>ヲ</sub>學<sub>ヒ</sub>知<sub>ラム</sub>思<sub>フ</sub>願<sub>ハ</sub>  
此<sub>ノ</sub>教<sub>給</sub>延<sub>教</sub>此<sub>ノ</sub>因<sub>衰</sub>觀<sub>无</sub>量<sub>壽</sub>經<sub>及</sub>諸

經中極樂ノ要文ヲ書キ出シテ女ニ教フ女此ヲ習ヒ悟チ  
日夜寤寐念<sup>ニ</sup>心<sup>ル</sup>事无カリ毎月十五日黃眠  
時<sup>ニ</sup>至<sup>テ</sup>必ス五躰<sup>ラ</sup>地<sup>ニ</sup>投<sup>テ</sup>西<sup>ニ</sup>向<sup>テ</sup>礼拜<sup>シ</sup>南无西方日  
想安養淨土弥陀佛ト唱フ此常事ナル父母此事  
聞<sup>テ</sup>制<sup>ビ</sup>云<sup>ク</sup>若<sup>キ</sup>時必ス如此<sup>ク</sup>勤<sup>メ</sup>不<sup>レ</sup>爲<sup>ス</sup>此身  
衰<sup>フル</sup>根元也<sup>ト</sup>旣<sup>ビ</sup>ムト云<sup>ト</sup>女此ノ勤<sup>メ</sup>ル事无<sup>シ</sup>而<sup>ル</sup>間  
女年廿五ト云フミ始<sup>チ</sup>一人<sup>ノ</sup>女子<sup>ヲ</sup>産<sup>セリ</sup>後<sup>ニ</sup>惱<sup>ミ</sup>煩<sup>フ</sup>第一  
月餘有<sup>テ</sup>遂<sup>ニ</sup>死<sup>ス</sup>其<sup>ノ</sup>時<sup>ニ</sup>妙<sup>ニ</sup>微妙<sup>ノ</sup>音樂<sup>ノ</sup>音空<sup>ノ</sup>聞<sup>ク</sup>  
此<sup>レ</sup>聞<sup>ク</sup>隣<sup>リ</sup>里<sup>ノ</sup>人<sup>皆</sup>此<sup>ノ</sup>女<sup>ノ</sup>極<sup>ニ</sup>樂<sup>シ</sup>往<sup>シ</sup>生<sup>ル</sup>相<sup>ツ</sup>ト知<sup>テ</sup>  
不<sup>レ</sup>悲<sup>シ</sup>貴<sup>シ</sup>スト云フ事无<sup>カ</sup>リ不<sup>レ</sup>出<sup>ス</sup>家<sup>チ</sup>女也<sup>ト</sup>云<sup>モ</sup>此<sup>ノ</sup>  
往<sup>シ</sup>生<sup>ス</sup>也<sup>ト</sup>語<sup>リ</sup>傳<sup>ル</sup>トヤ

女藤原氏往生語第五十

今昔一人<sup>ノ</sup>女有<sup>ケリ</sup>姓<sup>ハ</sup>藤原<sup>ノ</sup>氏也<sup>此ノ</sup>女本<sup>ヨリ</sup>心柔  
軟<sup>ナ</sup>慈悲有<sup>ケリ</sup>常<sup>ニ</sup>極<sup>ニ</sup>樂<sup>シ</sup>心<sup>シ</sup>懸<sup>テ</sup>日夜<sup>ニ</sup>念佛<sup>シ</sup>唱<sup>テ</sup>  
息<sup>ル</sup>事无<sup>カ</sup>リ而<sup>ル</sup>間<sup>漸</sup>年積<sup>テ</sup>老<sup>テ</sup>臨<sup>テ</sup>女<sup>ニ</sup>語<sup>テ</sup>云<sup>ク</sup>我<sup>レ</sup>  
年来極<sup>ニ</sup>樂<sup>シ</sup>生<sup>ト</sup>願<sup>テ</sup>晝<sup>夜</sup>念佛<sup>シ</sup>唱<sup>ル</sup>今<sup>遂</sup>微妙<sup>キ</sup>  
音樂<sup>ノ</sup>音<sup>ヲ</sup>聞<sup>ク</sup>此<sup>レ</sup>可<sup>シ</sup>往<sup>シ</sup>生<sup>ル</sup>相<sup>カ</sup>ト人<sup>此</sup>事<sup>ヲ</sup>聞<sup>キ</sup>貴<sup>シ</sup>思<sup>フ</sup>  
間<sup>其</sup>明<sup>ル</sup>年<sup>終</sup>云<sup>ク</sup>去<sup>レ</sup>年<sup>間</sup>音樂<sup>ノ</sup>音<sup>今</sup>少<sup>ク</sup>近<sup>付</sup>

此往生ノ期、近付ク故カト、其ノ明ル年ニ云ク前ノ音樂、  
音年ヲ追テ近付ク、就中ニ近目穴、復屋ノ上ニ園ニ、今往生、  
時至ト云テ、弥ヨ念佛ヲ唱テ、急ル事无ニ而シ、同女身ニ  
病无ク、若ク所无テ終リ、貴クシテ失リ、此ヲ見、同人此ノ必  
極樂ニ往生シヌト知テ、悲貴リ、此ヲ思フニ、往生ス人ハ、兼テ  
其ノ相現スル事也、ケリトナム、語り傳ルトヤ

伊勢國飯高郡老媪、往生語、第五十一

今昔伊勢國飯高郡、郷一人、老媪有

道心有、月上十五日、佛事修テ下十五日、世路

營ケリ、其ノ佛事、勤ケル様、常ニ香ヲ買キ、其ノ郡ノ内

諸ノ寺、持參テ、佛ニ供養シ奉ケリ、然春、秋ニ隨テ、野出テ

山ニ行テ、時ノ花ヲ折テ、其ノ香ニ加テ、佛ニ供養シ奉ケリ、然

米塩及ヒ、菓子雜菜等ヲ調テ、其ノ郡ノ内ノ諸僧ニ、供

養シケ、此如キ三寶ニ、供養スル常ノ事トシ、テ、勤極樂

往生ト願テ、數ノ年シ、経ル間、此ノ媪、忽身ニ病ヲ受テ、未

拙ノ煩ル、同子孫、初メトシ、家ノ後、等皆此ヲ歎テ、飲食ヲ勸

病ヲ杖ト、為ルニ、媪俄ニ起テ、右ノ本著ツル所、衣ハ自然ニ脱落

看病者、此ヲ見、媪、右ノ手ニ、一葉ノ蓮花ヲ持テ、

廣<sup>サ</sup>七八寸許<sup>ミ</sup>光<sup>リ</sup>鮮<sup>ニ</sup>色<sup>ハ</sup>微妙<sup>ク</sup>香<sup>ハ</sup>馥<sup>ニ</sup>事<sup>ハ</sup>无限<sup>ニ</sup>  
更<sup>ニ</sup>此<sup>ノ</sup>世<sup>ノ</sup>花<sup>ト</sup>不見<sup>マ</sup>者<sup>ハ</sup>病<sup>ノ</sup>葷<sup>シ</sup>此<sup>レ</sup>見<sup>テ</sup>奇<sup>ニ</sup>異<sup>也</sup>思<sup>フ</sup>  
病者<sup>ハ</sup>問<sup>テ</sup>云<sup>ク</sup>其<sup>ノ</sup>持<sup>ル</sup>給<sup>ル</sup>花<sup>ハ</sup>何<sup>ニ</sup>有<sup>ル</sup>花<sup>ツ</sup>然<sup>レ</sup>誰<sup>ノ</sup>人<sup>ノ</sup>持<sup>ル</sup>  
来<sup>テ</sup>与<sup>フ</sup>病者<sup>ハ</sup>答<sup>テ</sup>云<sup>ク</sup>此<sup>ノ</sup>花<sup>ハ</sup>輒<sup>ク</sup>人<sup>ノ</sup>持<sup>テ</sup>来<sup>テ</sup>得<sup>ル</sup>花<sup>ハ</sup>非<sup>ズ</sup>  
只<sup>レ</sup>我<sup>レ</sup>迎<sup>ル</sup>人<sup>ノ</sup>持<sup>テ</sup>来<sup>テ</sup>与<sup>ル</sup>也<sup>ト</sup>此<sup>レ</sup>因<sup>テ</sup>看<sup>ル</sup>病<sup>葷</sup>奇<sup>ニ</sup>異<sup>也</sup>  
思<sup>フ</sup>貴<sup>ク</sup>同<sup>ニ</sup>病者<sup>ハ</sup>居<sup>ラ</sup>失<sup>リ</sup>此<sup>レ</sup>見<sup>テ</sup>人<sup>ノ</sup>疑<sup>ヒ</sup>无<sup>ク</sup>極<sup>ニ</sup>樂<sup>ニ</sup>  
迎<sup>ル</sup>得<sup>ル</sup>人<sup>也</sup>ト云<sup>テ</sup>悲<sup>シ</sup>貴<sup>ク</sup>此<sup>レ</sup>思<sup>フ</sup>本<sup>ニ</sup>着<sup>ル</sup>衣<sup>ハ</sup>自然<sup>ニ</sup>  
脱落<sup>ケム</sup>心<sup>ハ</sup>不得<sup>ス</sup>事<sup>也</sup>主<sup>ノ</sup>極<sup>ニ</sup>樂<sup>ニ</sup>往<sup>ス</sup>依<sup>テ</sup>汗<sup>ハ</sup>穢<sup>ク</sup>衣<sup>ハ</sup>  
脱落<sup>ル</sup>人<sup>ノ</sup>疑<sup>ル</sup>然<sup>レ</sup>自然<sup>ニ</sup>蓮<sup>ノ</sup>花<sup>ハ</sup>出<sup>テ</sup>来<sup>テ</sup>取<sup>ル</sup>事<sup>ハ</sup>媿<sup>シ</sup>

迎<sup>ル</sup>極<sup>ニ</sup>樂<sup>ノ</sup>聖<sup>ノ</sup>衆<sup>ノ</sup>持<sup>テ</sup>来<sup>テ</sup>与<sup>ル</sup>給<sup>ケル</sup>也<sup>ト</sup>空<sup>ニ</sup>人<sup>ハ</sup>知<sup>ス</sup>其<sup>レ</sup>凡<sup>シ</sup>  
夫<sup>ノ</sup>肉<sup>ノ</sup>眼<sup>ハ</sup>不<sup>レ</sup>見<sup>セ</sup>也<sup>ト</sup>媿<sup>シ</sup>可<sup>ク</sup>往<sup>ス</sup>時<sup>ニ</sup>至<sup>テ</sup>肉<sup>ノ</sup>眼<sup>ハ</sup>非<sup>ズ</sup>  
儘<sup>ニ</sup>見<sup>テ</sup>告<sup>ケル</sup>也<sup>ト</sup>其<sup>ノ</sup>花<sup>ハ</sup>其<sup>ノ</sup>後<sup>ニ</sup>何<sup>カ</sup>有<sup>ケム</sup>有<sup>ラ</sup>无<sup>シ</sup>不<sup>レ</sup>知<sup>ス</sup>  
定<sup>メ</sup>失<sup>フ</sup>語<sup>リ</sup>傳<sup>ル</sup>トヤ  
加<sup>フ</sup>賀<sup>ス</sup>國<sup>ノ</sup> 郡<sup>ノ</sup>女<sup>ノ</sup>往<sup>ス</sup>生<sup>ス</sup>語<sup>リ</sup>第<sup>ニ</sup>五<sup>ノ</sup>十<sup>ニ</sup>

今<sup>昔</sup>加<sup>フ</sup>賀<sup>ス</sup>國<sup>ノ</sup> 郡<sup>ノ</sup> 珥<sup>ニ</sup>一<sup>ノ</sup>女<sup>ハ</sup>有<sup>ケリ</sup>年<sup>ハ</sup>来<sup>ル</sup>人<sup>ノ</sup>妻<sup>ト</sup>  
世<sup>ハ</sup>路<sup>ヲ</sup>營<sup>テ</sup>有<sup>ケル</sup>家<sup>ハ</sup>大<sup>ニ</sup>富<sup>ニ</sup>財<sup>ハ</sup>豐<sup>也</sup>而<sup>レ</sup>間<sup>ル</sup>其<sup>ノ</sup>夫<sup>ト</sup>  
死<sup>リ</sup>其<sup>ノ</sup>後<sup>ニ</sup>妻<sup>ハ</sup>寘<sup>テ</sup>道<sup>ニ</sup>心<sup>ヲ</sup>叡<sup>シ</sup>家<sup>ニ</sup>獨<sup>リ</sup>居<sup>タリ</sup>而<sup>レ</sup>其<sup>ノ</sup>  
家<sup>ハ</sup>小<sup>ニ</sup>池<sup>ハ</sup>有<sup>リ</sup>其<sup>ノ</sup>池<sup>中</sup>蓮<sup>ノ</sup>花<sup>ハ</sup>生<sup>タリ</sup>女<sup>ハ</sup>此<sup>ノ</sup>蓮<sup>ノ</sup>花<sup>ヲ</sup>見<sup>テ</sup>



常願ヲ様此蓮花ノ盛開ケム時當テ我レ極樂  
往生セム便トヒ此蓮花ヲ以テ贄トシテ弥陀佛ヲ供養シ  
奉ラム蓮花ヲ見レ時毎思テ蓮花ノ開ル時成ス其シ  
取テ其ノ郡ノ諸ノ寺ニ持テ忝テ佛ヲ供養シ奉ナリ而ル間  
漸ク年積テ此女老臨テ時身ニ病シ受タリ此時此蓮  
花盛ニ開ル時當テ然レバ女病シ受タリ喜テ云ク  
我レ年来願ノ如此蓮花盛ナル時身ニ病シ受タリ  
此レ以テ思ヒ必ス極樂ニ可ク往生シ機縁有ケリト云テ忽ニ  
親ク族隣ノ人ヲ家ニ呼ヒ集メテ飲食シ酒ヲ勸メテ

告テ云ク我レ今日此ノ東シ去ナムト年来ノ睡ム難シ對  
面セム事今日許也ト親ク族隣人等此レ頃衰レ貴  
思フ事无限シ而ル間女遂ニ終リ貴ク失テ其レ夜其  
小池蓮花皆ク凋レ西ニ麻ニ有ケル此レ見ル人此女  
往生スル相也ト知テ皆ク流ニ貴ク此レ頃ニ継シ傍人  
多ク来テ見テ礼拜シ返ケル此レ希有ノ事也ト語リ傳フ  
シル頃ニ継テ此ノ語リ傳ルトヤ

近江國坂田郡女往生語第五十三

今昔近江國坂田郡 一一人ノ女有ケリ姓ハ息

長、氏心柔軟テ、日果ヲ悟リ、佛法ヲ信テ、殊ニ道心有リ、日夜ニ極樂ヲ願、念佛ヲ唱、而ルニ其ノ國ノ内訖摩、云フ所有リ、其ノ所、江有リ、其ノ江、蓮花生タリ、此、女其江行テ、蓮花ヲ取テ、心ヲ至シテ、弥陀佛ニ供養シテ、極樂ニ送給、下、歎、願、此、如クシテ、數、年、經ル、遂ニ命終ト為、時、臨テ、紫雲西ヨリ、後身ヲ来テ、家ノ内ニ涌キ入テ、女ヲ纏有、ハ、現、此、見ル人多ケリ、而ル間、女紫雲ニ交リ、乍ラ失ニケ、此、見、因、人皆此ノ女必ス極樂ニ往生セル人也、ト知テ、悲貴リ、實ニ命終、時、紫雲来テ、家ノ内ニ入テ、身ヲ纏テ、失、又ハ、

更ニ可疑キ非ス、此、因、カ、ム、心ヲ至シテ、極樂ヲ可願シ、ト

ナム、語リ傳ルトヤ

仁和寺觀峯威儀師後童、往生語、第五十四

今昔仁和寺觀峯威儀師ト云フ者有、其後一人、

童有、馬、草、令、芥、米、糞、取、今、齊、程、下、童、也、

年十七八歳許也、名、瀧丸ト云フ、調布衣著、復、

袖、无、衣、長、臍、本、冬、二、許、隻、一、ツ、着、ヒ、テ、仕、ル、而、

間、此、童、八、月、許、主、物、行、カ、ム、暇、シ、ク、ヒ、ケ、此、因、人、皆、

人、此、童、暇、申、云、咲、リ、而、此、童、仁、和、寺、西、

鳴瀧ト云フ所ニ行テ河ニ水シ浴アミテ小松原ノ有ル所ニ行テ  
薄シ荊集ヲ小キ蘆ヲ造テ蘆ノ内ニ入リ居テ西ニ向掌ヲ  
合セテ音ヲ攀テ南无阿弥陀佛ト十牒度許唱フルニ其  
邊ノ馬牛飼フ童部此ノ音ヲ聞テ瀧丸ハ何事為レト  
思テ寄テ立テ並テ見ル如此ク念佛ヲ唱テ念佛ノ音ハスレ  
頸ヲ打岳死ス其ノ合ル手ハ然ク有リ童部此見レテ  
驚テ人ニ告ハ仁和寺人負不知ス集リ未テ此見レテ  
異フ事也ト貴ニ皆返リ此ノ童ハ世ヲ經テ何ニト无クラッソ  
動ル此思ヒ合ス早ウ念佛ヲ唱ケル也トソ人心得テ貴ニテ  
此思フ賤ノ物ノ故モ不知ス童也ト云フト年未極樂ヲ  
願ケルアロク動カシケル念佛ヲ申ケル遂ニ命終シム為ル時ヲ  
知テ静ナル所ニ行キ居テ居テ掌ヲ合セ念佛ヲ唱テ  
西ニ向テ死ス疑ヒ无ク極樂ニ往生シ者トソ語リ

傳ハタトヤ



